盛京時報
綜合版
今日一大張半

天階多瑞氣 御宴款佳賓

汪主席晉宮修禮
鑾輿答訪臨幸滿業旅邸
兩國國交異彩永留史乘

受國都五十五萬市民之熱烈歡迎而於七日午后安然抵京中華民國政府主席汪精衛氏、是日於旅邸滿業公館度過歷史的入京之第一夜後、次日（八日）午前偕隨員林宣傳部長等七名晉宮、與我 皇帝陛下會見、是日我 皇帝陛下因汪主席乃善隣盟邦中國之元首、故特設宴招待、備極懽迎、此日之交驩御宴、十足象徵兩國相携並昂然共赴建設大東亞共榮圈之決意、可爲滿華國交前途劃一新紀元、於滿華親善史上、永爲光輝之一頁、

肅儀入宮隆重交驩

斯日也、午前由九時三十分起、汪主席身著燕尾服、威儀堂堂、率領隨員林柏生宣傳部長、周隆庠外交部政務次長、及自大和旅館趨來之首席隨員褚民誼外交部長、楊揆一參謀總長、周作人教育總署督辦、陳君慧行政院僑務委員長、陳昌祖航空署長等七名、分乘宮內府特遣之禮車、惟其儀仗車之後、最前之禮車、爲汪主席與韋接伴員同乘、隨員等則乘其他禮車、於是遂由旅邸出發、經過大同大街、新曼路、朝日通、大馬路、六馬路、長通路、興運路、一直向宮內府進發、沿路上到處架有結彩之歡迎門、極爲壯觀、九時五十分、禮車經由來薰門遂晉宮矣、褚首席隨員等、均於帝宮內興運門前降車、由接伴員之領導、進入勤民樓候見室、而汪主席之禮車、則直開入帝宮內庭、此際自勤民樓正門至承先門、有熙宮內府大臣、羅掌禮處長等之相迎、於是汪主席即由禮車降下、於熙大臣之引導、從正面昇階、時爲九時五十一分、我 皇帝陛下着陸軍軍裝、宸儀凜凜、由吉侍從武官長、金侍衛處長等恭侍左右、陛下躬迓汪主席行交驩之握手、斯誠滿華兩國民所最感激之一瞬、 皇帝陛下聖顏愉悅、遂同汪主席至西便殿、熙大臣、吉岡帝室御用掛侍立於側、歡談之後、汪主席陳述對我國建國以來之國運隆昌及滿華國交親善篤厚、表明祝意、 聖上亦述以歡迎之辭、嗣由羅掌禮處長引導、 皇帝陛下與汪主席同赴東便殿、於此內受汪主席之請、乃命駐大使及褚外交部長等各隨員、一一單獨接見、繼於健行齋有汪主席贈上之禮品披露、即蒙 皇帝陛下欣然嘉納、又經一番歡談之後、十時十分汪主席乃即請辭、於 皇帝陛下相送中退出帝宮、汪主席承此欵待、滿懷感激之意溢於儀表、及至十時三十分 皇帝陛下爲答訪汪主席、乃率扈從諸員由帝宮啓蹕、十時四十五分駕幸滿業公館、汪主席於門前相迎、嗣經接伴員之先導幸臨主席居室後、汪主席恭送至門前、 聖上親述答訪之辭、歡談之後、同十一時十分 聖駕還宮、是日因 聖上招請主席會食、故於十一時三十五分、汪主席再偕同褚外交部長以下隨員十五名、仍乘宮內府特遣之禮車離開公館、十一時五十分晉宮、再受熙宮內府大臣、羅掌禮處長之出迎、 皇帝陛下於勤民殿正面階上候迎、入西便殿謁後、於接伴員先導之下、引導汪主席至會宴室之嘉樂殿、是時陪宴者隨員一行暨中國大使、笠中國大使館參事官、同行之野田中將、影佐少將、寺岡少將、日本側宮本中將、松永兩大使館武官、竹下中將、吉岡少將、花輪大使館參事官、三浦關東局總長、我國側張國務總理、臧議長以下各參議、張本祭祀府總裁、武部總務長官、三宅協和會中央本部長、各部大臣等七十餘名、先時一齊起立敬伺、 皇帝陛下、汪主席、相繼於親和禮讓中着席、於此遂張開滿日華賡古之盛宴、御宴中陛下致辭後、復起立高舉御盃祝福新生中國之前途發展、繼之汪主席亦舉杯表示感謝、此際滿日華之高官同處一席、演奏中華民國國歌後、復有滿洲國歌之莊重音調響徹宴場、毫無隔閡的實行善鄰友好之大交驩、可謂曠古之盛典焉、宴畢 皇帝陛下經熙宮內府大臣之先導、於陪宴隨員起立致敬中、引導汪主席至勤民樓西便殿遂行歡談後、汪主席乃請辭、 皇帝陛下至承先門正面階上於是相送、午後一時三十分汪主席乃率隨員於誠懇感激之餘退出帝宮、至此帝室公式諸儀禮已如期完成、午後一時四十五分抵旅邸後、同二時卅一分復有特命全權大使來訪、會見以後、同三時廿分汪主席特赴關東軍司令官邸、對梅津關東軍司令官致以答訪之禮云、

皇帝陛下御答訪汪主席（敬謹攝照電送）

捐金撫恤國軍

滯京中之汪主席、對於我國國軍、捐贈恤兵金一萬圓、八日上午九時半、由駐滿中國大使館參事官代理主席赴治安部、訪問于大臣捐贈

論說

克列西德爾陷落（薰）

在這次國民政府汪主席訪滿同時。帶來了一個深可慶祝的興亞捷報－就是美國在菲島的最後掙扎據點克列西德爾島已被日軍完全佔領了。汪主席是四日從新京飛到大連。日軍五日便在該島敢行敵前上陸成功。及至汪主席七日自大連赴新京。日軍也於七日完全攻略該島。尤其是攻略該島戰事的時刻－午前八時。也正是汪主席從大連專車北上的出發時刻。一方面強化滿華親善邦交。協力輔佐盟主日本。共同邁進大東亞共榮圈的建設偉業。一方面粉碎英美南洋據點。使其無復立足餘地。順利達成大東亞聖戰的最後目標。双管齊下。喜報叠傳。看來這個五月七日。行將成爲興亞歷史上一大紀念佳日。使我們永久不能忘掉。

克列西德爾。雖是菲律賓群島北部呂宋島所附帶的一個小島。但是地當衝要。形成天險。既可控制巴坦半島。而且扼住馬尼剌的門戶。或攻或守。全都能佔優勢。所以當初在一八九八年美西戰爭以後。當地土民。利用該處天險。曾用鈍拙武器抵抗優良武器的美軍。竟支持三年之久。後來美國佔據該島。便投以十四億五千萬美金的鉅資。秘密建築防禦工事。使全島都成爲要塞化。以作防禦菲島的一個總樞紐。豈料日軍攻略菲島。並不從該島入手。直到把全菲島一齊席捲。最後纔下手爭取這個孤立無援的絕嶺。統計自上月十一日佔領巴坦半島以來。僅僅廿七天。便把這個世界聞名的要塞攻陷。足徵日軍如何勇猛果敢。美軍如何脆弱無能。何况作戰的要素。向來是重德不重險。恃正義不恃僥倖。克列西德爾的陷落。早已成爲既定的事實。就是在她沒陷落以前。已是四面楚歌。大勢已去。尚剩陷落一樣。不過使島中殘留的美兵多延幾日殘喘而已。

該島既被攻下。美國在南洋的勢力。已是一掃而光。此後的出路。只有退守夏威夷。暫時蘇其餘息。即使爲支持面子計。也不過是採取游擊戰術。用潛水艇在太平洋上。虛張聲勢。或是極力拉攏英國。助兵到印澳去做搖旗吶喊的拉拉隊。而其所得的結果。依然是心勞日拙。無補於實際。總而言之。英美在東洋的勢力。已然總崩潰。今後只有放棄東洋退保西洋的一法。不信試看英軍此次突然攻擊法領的馬達加斯加島和使英國本土作爲美空軍的根據地兩件事。便可以思之過半了。希望滿洲國民。當此南洋大捷和汪主席訪滿的時候。更要認清時局。振奮精神。和日華兩國國民。連結成爲一體。同向興亞途徑上勇往邁進。那末時艱的克服。大東亞共榮圈的結成。很快的便可以實現哪。

大軍衝破雲南省境
緬甸日軍完全佔領龍陵

【東京八日電】大本營八日下午二時五十分發表、緬甸方面日本陸軍部隊、急追敵軍、四月廿九日、攻略臘戍、五月三日、攻略八莫、更其先鋒、已突破雲南省境、五月五日、完全佔領龍陵、

三國要人集一堂爲國佳盟舉祝杯
臨梅津司令官招宴
與政府首腦部同席交驩

把酒談心

入京第二日之八日晨、汪主席參晉帝宮、完成一切會見之禮、午後二時三十一分、歸滿業公館、曾有梅津關東軍司令官兼大使來訪、寒暄十數分鐘後、乃於午後三時三十三分自滿業公館出發、率褚外交部長、楊參謀總長等隨員六名、及影佐少將、至關東軍司令官邸答訪、致意完了時、更於三時四十四分辭出、歸抵滿業公館、四時廿分有德公使、在京外國使臣晉見、午後六時十五分、再赴軍司令官邸、出席梅津關東軍司令官兼大使之招宴晚餐會、午後六時廿五分、由於梅津關東軍司令官兼大使及關東軍諸將星、政府、特殊會社首腦等之歡迎、主席已然安抵司令官邸、即至會場大食堂、推汪主席爲主賓、褚外交部長、楊參謀總長、林宣傳部長、隨員全體影佐少將、以次有梅津關東軍司令官兼大使、竹下中將、松永海軍武官、三浦關東局總長、大村滿鐵總裁、鮎川滿業總裁、滿洲國政府側張國務總理、武部總務長官、熙宮內府大臣、臧參議長、樞軸國側華根納德公使、奈羅尼意公使、其他外國使臣等列席聯歡、和氣盈溢、梅津關東軍司令官起立致辭後、汪主席亦作感激之答辭、全員乾杯歡談中盛宴大開、再三乾杯後盡歡而終、汪主席等午後八時卅分、啓程歸公館矣、

具現三國宣言眞髓
梅津司令官致歡迎之詞

梅津軍司令官大使致詞 一此次中華民國國民政府 汪主席閣下、逗迢遠路、親訪滿洲帝國、茲聊表歡迎之微意、爰設本席、蒙主席於長途旅行後種種多忙中、賜蒞臨之榮、誠不勝光榮之至、竊爲東亞道義立國、反共和平建國大義、敢然挺身蹶起、大東亞共榮圈樞軸、愈益鞏固、宇內齊所瀏仰、更於前年十一月三十日、以宣明中外之滿日華三國宣言、互相愈益確立國交、見諸修好之新發足、誠不勝同慶之至、而此次共同宣言之眞精神、正實現大東亞待望之一大盛儀、確信三國關係結盟、愈益牢固、可顯揚於宇內、衷心謹表敬意、我關東軍、在日滿共同防衛大義之下、與滿洲帝國俱負鎮護北邊之重責、適進完遂其使命、節節達成其目的、尤其滿洲帝國、以本年閱十年之歷史、其間、舉滿日一德一心不可分一体之實、遵民族協和王道政治確立國防國家體制之大義、國運隆隆伸張、國力飛躍充實、在大東亞共榮圈中、名實俱符、北方據點、可誇示於中外、誠感到強靱、今日軍於陸海空均擧赫赫大戰果、在大東亞聖戰下、吸望東亞諸民族總結束之秋、祈閣下更爲東亞永遠和平、愈益盡瘁、茲舉杯祈禱大中華民國國民政府之發展、並祝福汪主席閣下健康、

板垣司令官祝
汪主席訪我國

【新京專電】板垣朝鮮軍司令官、對於汪主席此次訪問滿洲國、七日夜、向汪主席拍發祝電如左
大東亞戰爭戰果赫赫一掃英美勢力之時、閣下親訪滿洲帝國、將實現大東亞待望之一大盛典、且此次訪問、乃以身具現滿日華三國共同宣言之精神、滿日華之結盟、愈益鞏固、闡明於中外、爲大東亞永遠隆盛、不勝慶祝之至、茲謹表深厚之敬意、並祝閣下之健康、

美軍就縛克島大定

溫賴特棄戈爲囚
馬尼剌灣要塞全下

【菲島前線七日電】殘存於克列西德爾島之美軍司令官溫賴特中將、不堪日軍登陸果敢猛攻、偕司參謀長畢夫代將副官比由中校狄若雷少校、羅林斯少佐等幕僚等、俱在馬林達高地附近、棄械投歸爲日軍俘虜、

立体進攻美軍難抗
日海空軍連飛猛炸助戰功高

【東京七日電】於一月二日馬尼剌陷落後、化爲袋鼠僅保殘喘之克列西德爾、今當帝國陸海軍部隊之猛烈攻擊前、已告陷落矣、此間、日本海軍航空部隊、曾於三月廿四日、對克列西德爾、敢行致命的大爆炸、即向該島要塞諸軍事施設、飛行場之施設航空兵力等、且歷連日、予以潰滅的大打擊乃協力於陸軍部隊也、同時、海軍水上艦艇、廢以不眠之活躍、已封鎖菲島之周圍、防止敵船舶等之脫出、兼行攻擊、盡刀處理機雷啓開水路等、尤於今次陸海軍部隊強行上陸作戰於該島之際、協力射擊敵方艦艇及船舶、同時對於馬尼拉灣港內之各島嶼、加以痛炸、於陸海空完全之立体作戰下、七日午前八時既覆滅美菲軍之最後基地矣、

先下加巴遼島
敵遂無險可守

卅一小時蕩平孤島

【克列西德爾對岸○○七日電】完全制壓克列西德爾島而展開大殲滅戰中之日軍○○部隊、七日午前零時四分、在克列西德爾島東南之大要塞加巴遼島、敢行敵前登陸成功、至於七日拂曉、完全制壓該島、加巴遼島爲繞克列西德爾島周邊之敵要塞砲台之一、因制壓該島、防禦克列西德爾島之敵美菲軍兵力、喪失其重要部分、遂使克列西德爾島美菲軍殲滅戰、順利進展、

日旗遮遍全島

【菲島某基地八日電】據七日陸軍航空部隊之偵察、克列西德爾各高地、滿揭日本旗、又加巴遼、布拉利島方面、於朝風中、亦有日本旗之燦爛飄揚、自天空俯瞰之克列西德爾全要塞、映照旭光之日本旗、蕩漾於天空、頗受感激云、

猛炸三十餘日
全島要塞遂告全碎

【東京七日電】與克列西德爾猛攻之皇軍地上部隊互相呼應之日陸軍航空爆擊部隊、自三月二十四日同島第一回爆擊以來、第一期迄四月一日對該島全要塞敢行爆擊、使之潰滅、第二期四月九日至二十三日砲台、兵舍、發電所等之地上設備及第三期二十八日至陷落日止、潰滅地下入口等、加以爆擊、使地上部隊之上陸容易、上陸前後亘三十餘日、毫無遺憾發揮陸軍爆擊部隊之本領、對克列西德爾之陷落、有多大之貢獻云、

美失東亞最後根據
谷萩大本營陸軍報道部長談

【東京七日電】關於克列西德爾島完全攻略谷萩大本營陸軍報道部長談云、

菲島方面本陸軍部隊五月七日午前八時、完全攻略克列西德爾島要塞及其他馬尼剌灣諸島全要塞、先是、我巴坦半島戡定作戰、即擊滅美國菲島守備軍主力、殘存部隊、仍然據克列西德爾島要塞等、作最后抵抗、尤其馬尼剌灣口之克列西德爾島、全島悉爲要塞、對於斯處、敢行登陸作戰、更當攻略、極爲至難作戰、菲島方面帝國陸海軍部軍精銳、自巴坦半島決勝後、整備周到之準備、窺伺戰機、二旬有餘、五月五日午後十一時十五分、在敵

美車瞬息潰滅
蕩平克島神速已極

【克列西德哥爾七日電】（川村報道班員）繼於五日夜敵前上陸之日軍新銳部隊、於六日午後十一時爲期、於西北岸敢行壯烈的敵前上陸、排除占據堅固陣地敵主力之抵抗、於占領莫里蘇砲台後、於七日午前二時、既完全占領山頂之兵營、高擧感激之日本旗、一方東北岸上陸部隊、亦以坦克車部隊、活躍於聖諾零軍港防近、採取挾攻之態勢、因此美菲軍、窮盡萬策、遂於七日晨、瞬告潰滅、即完成全島之肅淸矣、

在新幾內亞
美英艦又重挫
三隻擊沈 兩隻大破

【東京八日電】大本營發表（八日午後五時二十分）於新幾內亞島方面作戰中之日本海軍部隊五月六日於該島東南方珊瑚海發見美英聯合之敵有力部隊、將之捕捉後、七日更對此加以攻擊、轟沈美戰艦加利福尼亞型一隻、並大破英甲巡美貝拉型一隻、更於英戰艦沃斯派特型一隻與以至大損害、及本八日復擊沈美空母薩拉特嘉型一隻及天話克達溫型一隻、刻仍繼續攻擊中、又本海戰稱爲珊瑚海海戰云、

空軍奇襲助威

【菲島○○基地七日電】六日午前勇躍由○○基地進發之石川、山田、杉井、長內、川浪、長野各部隊長麾下陸鷲群、以○○機之堂堂大編隊、殺至克列西德爾島要塞上空、對於該島西北部敵中樞陣地及各軍事施設、敢行猛烈之反覆爆擊、又其他精銳部隊、奇襲加巴遼島、粉碎該島之敵砲兵陣地、

日首要電祝
寺內最高指揮

【東京八日電】當克列西德爾島要塞陷落之七日、東條首相、東條陸相及杉山參謀總長、對寺內南方方面陸軍最高指揮官及本間菲島方面陸軍最高指揮官、發祝電如左、

東條首相發
今接克天險、服嚴戰、摧擊頑敵、攻略戰略的要地克列西德爾島要塞之快報、謹表深甚之敬意與謝意、並祈諸位將兵武運愈益長久、

東條陸相杉山參謀總長發
接攻略克列西德爾島及其他菲島要塞之捷報、謹祝之至、貴軍自作戰開始以來、冒犯酷暑、克服一切困難屢擊頑敵、達成作戰之目的、對此表深甚之感謝與敬意、

東條首相、杉山參謀總長致海軍指揮官之祝電
敬賀攻克列西德爾島及其他菲島要塞、屢擊頑敵、覆滅美國在東亞之根據、茲對貴艦隊之緊密協力表深厚之謝意

陸軍機炸
呂宋中部殘敵

【錦口七日電】日本陸上空軍隊、協力中部呂宋島掃定作戰、五日清晨、個破亂雲深鎖之呂宋峨嵋嶺、猛炸番諾巴元斂南方馬格南、薩卡納斯之殘敵、與以致命的大打擊、

聯合國極狼狽

【里斯本七日電】據美國特蘭斯通信華盛頓電、報道克列西德爾陷落之美國情勢如左、菲律賓早已對美國無一言報告、克列西德爾之失陷似於聯合國間、惹起莫大之反響、就中新西蘭首相弗列沙、對羅斯福拍電『衷心不勝同情』之旨云、

英蔣聯軍被炸
日機襲馬尼華北方

【緬甸前線某地八日電】英蔣聯合軍、今已陸續支離滅裂敗逃、而日本陸上空軍精銳各部隊、四日以○○戰爆聯合大編隊、在馬尼華北方十公里地點、對於敗敵、加以猛烈之猛炸、與以互大打擊、

更正 本報八日朝刊一面『汪主席滋京』記事中、國歌『[illegible]』係國歌之誤、特此更正、

未利用之土地開發
制定法律今後躍進可期

爲開發國內廣大之未利用土地、前此政府曾決定未利用土地開發要綱、基於該要綱、而以土地開發會社爲實施機關、從事土地改良工作、但爲促進農業增產之要請、及開拓之躍進、則不得不增强該事業之實施、與以法律之保障、爲謀未利用土地及該地區內土地等之綜合開發、同時保衛該地區內原住民之安全、而制定未利用土地開發事業法、以興農部爲中心、開始審議該法案、

本日開始審議、未利用土地開發事業法、所謂未利用土地之敗用、其趣旨與內容不同、故對現在既已實施之土地改良事業與以法的根據立於國家之見地、調劑未利用土地之開發以促進土地之綜合開發、農產物之增產、以此使開拓土地易於保有、對未利用土地開發爲中心、對論對該地區內之一部熟地之處分對策、同時租地制度、於國家補償之下、確保原住民之安定、乃爲綜合土地開發及原住民之利益等、實爲耕地之整理法律、故對土地開發之躍進上頗堪期待、該法之特實、大體如左

一、基於從來之未利用地整備要綱、對土地改良事業賦與法的根據、向以行政措置者、今改由法律、而實行之、從來土地之改良對象、乃以未利用地爲主、但於未利用地中、有僅少之熟地散在其間、於綜合開發之方針下、將行利用或實行買收、由此如影響原住民時、當依照法律、而處置之、於同地區內與以租地而保護原住民、俾彼等之前途無何不安、

一、由於土地之綜合開發實施調查及測量、利用熟地之際、復依據該法由國家擔任補償、保護原住民之利益

一、對於未利用地開發之道路、用水路、溜池等之土地、亦依該法、由國家收買之、照原住民之希望、而付與代價之外、於該區域內、給與租地、以使原住民之生活、趨於安定

一、於該法案實施時、必要區域之法定、及有地處分買收價格之決定、爲充分斟酌原住民之意思並、其四周之狀況起見、而成立官民合同之地開發委員會、乃直屬於大臣之諮問機關、以期今後實施運營之完璧云、

舊黃河畔 日軍勇猛戰果

【北京七日電】曾於上月二十九日未明以來、踏在山東、河南河北三省之東西百五十公里、南北三十公里之廣大沃野、當擊滅共產軍竄擾邊區軍並蔣系高樹勛軍第六十六軍以深對打擊、合計約五萬之敵兵、日軍連日勇猛果敢、展開舊黃河畔作戰、此次開始作戰以來、至六日午後間、所判明之綜合戰果、敵遺棄屍體四、六三六、俘虜一、六九九、鹵獲小槍二、一〇〇、同彈藥一七七、七二九、重機槍三〇、手榴彈五、六八二、馬四二〇八、並日軍到處緊求敗敵、擴大戰果中、

無術可挽敗戰 蔣飛滇急商督戰策

【里斯本七日電】據美國通信社之報道稱、對緬甸之英蔣軍之敗退而狼狽之蔣介石、最近緬甸戰線近將飛往雲南省之某都市招集重慶首腦部、實行協議、努力督戰云、

英軍佔馬島 法抵抗告終

【里斯本八日電】據路透通信倫敦電訊、英軍在馬達加斯加島登陸後、佔領狄耶哥斯亞列士之法國海軍根據地、據云、法軍統一之抵抗、已告終了、

美軍海艦 被日擊沈

【里斯本六日電】頃據華盛頓電訊、美國海軍部六日夜、關於克列西德爾島陷落美方之損害、發表如次、一、美國海軍掃海艇達拉哥號、砲艦歐亞夫號（四五〇噸）、爲巴坦半島之日本軍砲火所擊沈、又掃海

呂宋島衝本特克 日軍完全佔領

【龍口七日電】呂宋島戰線作戰、節節進展、四日攻略臨班干之日本濤口部隊、於附近野戰、擊滅蠢動之殘敵、陸續猛進、五日夕刻、完全佔領呂宋要衝本特克、按本特克在龍口東方八十公里地點、人口一萬五千、爲中部呂宋交通之要衝點、且爲各種產物之集散地、

日宣傳成功 俘虜多願投誠

【緬甸某某前線八日電】對當地野戰俘虜收容所收容中之俘虜、調查後、判明日軍在緬甸戰線用種種方法尤以勸告投降之宣傳、收得意外成功、據收容所當局發表、對印度兵八百二十名、英兵六十四名、緬甸人十九名、計九百零二名、調查後、其中待機投降日軍者、占三分之二以上、凡六百五十四名、（印度兵六百十七名、英人三十名、緬甸人七名）其中得飛機撒布之傳單、而決心投降者四百十五名、其他三十名、足證此紙之槍彈、最收効果、由直接工作機關欲降者八名、由無電放送決心、一名、尤以英兵之中宣傳、突出意外、其投降之多、尤足虛異、鑑膽敗之下、敵心已離也、

陰謀不成被擒 救國軍一黨被打盡

【南京八日電】企圖潛匿日軍佔領地區之忠義救國軍最近與正規軍之戰力低下成反比例、强化特務戰、爲撹亂日本後方而狂奔、故南京憲兵隊下關隊、四月上旬以來急襲彼等在江北之策源地、逮捕忠救軍幹部十數名、並獲得炸彈雷類及其他有力證據物件、然彼等一黨、繼後又侵入南京城內、外三叉河、更有前記陣、企圖破壞行動、既判明如此、乃於四月十八日夜半、由警備隊協力之下、奇襲南京城內並郊外三叉河之彼等隱匿處、逮捕忠救軍南京行動總隊第一組長少佐葉超如、同第三組長大尉陳國泰以下行動隊員及容疑者六十八名、將之一網打盡、其中九名有去年九月十七日、於南京驛安置時計炸彈、殺死無辜之中國人四十餘名事件之實犯人、陳國泰及同年四月於夫子廟南京大戲院、手榴彈事件之犯人、又企圖暗殺南京政府要人並爆炸破日陸海軍施設之一黨幹部、亦在實行前逮捕、南京憲兵司令部、五月七日、關於昨夏之南京驛炸彈事件全貌如左、

忠救軍南京行動總隊遵重慶之指令去年以九一八紀念日爲期以攪亂首都南京之目的、企圖炸破南京驛、對前記陳組長、使於九月十七日十一時許、攜部下之徐殿軍等、至南京下車、陳外一名擬爆破時計炸彈於手提籠中、假扮乘客、將之置於貨物檢查台、他二名逃走向城內及郊外三叉河、更有前記陳、確認炸破成功後、逃向敵地、今更以重慶四月總之反抗爲期、謀策移向某重大行動中、竟將之逮捕云、

天皇御賜勅語 嘉尚克島戰功

【東京七日電】大本營發表（七日午後十時七分）大元帥陛下、本日召聯艦軍高級長、對於南方方面陸軍最高指揮官並聯合艦隊司令長官、下賜如左勅語、

勅語

菲律賓方面作戰之陸海軍部隊、在緊密協同之下、開戰伊始、即行擊攘敵航空兵力、同時對該方面、敢行困難之登陸作戰、勇戰奮鬥、迅速佔領首都馬尼剌、又猛烈衝擊以抵抗之頑敵、殲滅美國在東亞之根據、朕深嘉尚之、

蔣援軍不敢進 退駐雲南遭日猛攻

【〇〇基地七日電】蔣介石緬甸遠征軍第五第六次兩軍、在北部緬甸、受日軍之戰線全面的敗退、五月四日、日陸軍航空隊、以戰爆聯合大編隊、大舉急襲保山、驟擊挑戰敵戰鬥機二架、爆擊地上大型一架、小型六架、同時對於城內外駐留中之六十六軍、加以猛烈爆擊、據猛爆後空中偵察稱、保山市街殆與全潰、城外軍事設施、亦不留原形程度爆破、

神妙果敢猛攻、陷於窮地、危機逼迫、即援蔣永鞸以在雲南第六十六軍、急遽爲救援、滇緬公路上南下急行、四月二十八日、遠臘戌、到抵拉休時、已北部緬甸戰局、入決定的階段、重陸軍完全被日軍之包圍殲滅內捕捉、救援已陷不能狀態、新使第六十六軍侵入緬甸戰線、不過增大犧牲、故應永畔向蔣介石具申中止進駐緬甸、第六十六軍撤退還南、而在雲南省大理與保山間中心駐留、拱手傍觀日軍緬甸

日派遣軍發表 克島要塞全行攻落

【菲島前線七日電】對於克列西得爾島加巴逕島、厲來里島加拉保島等全要塞、日軍於五月七日午前八時、完全佔領馬尼刺灣口要塞、菲島派遣軍發表、七日午前五時、發表如左、

菲島派遣軍發表、日軍於五日夜來猛攻擊中、七日午前八時、完全佔領克列西得爾及該島周圍馬尼刺灣口要塞、

郵政管理局長會議 第二日協議各件甚多

【新京八日電】本年度第一回郵政管理局長會議第二日於八日午前九時在交通部三階會議室開催、於午前午後關于左記各項遂行協議、至午後四時第二日日程終了

一、關于本年度成立預算及實行計畫之件、

一、關于本年度人事運用之件、

一、關于定員調整並下級職員之給與改善之件、

一、關于郵貲之件、

一、關于郵政辦事制度改善之件、

一、關于郵政局課設置之件、

一、關于本年度郵政生命保險事業運營之件、

一、關于本年度郵政儲金事業運營之件、

一、關于本年度電政監察方針之件、

一、關于建國十周年紀念事業並行事之件、

一、關于通信協會事業運營之件、

法英兩軍代表開始停戰交涉

【伯林七日電】維西法國側情報稱、馬達加斯加島狄艾格斯阿列斯之戰鬥六日夜遂之終了、同地海軍根據地法國防衛軍代表、與英軍代表者開始停戰之交涉、同時、於該地海上待機中之英軍艦隊於六日午後三時三十分入同軍港、

美國發表 克島陷落

【里斯本六日電】據華盛頓來電、美陸軍關於克列西德爾島陷落、發表如左、克列西德爾、爾島、該島自開戰以來、且經皮紀華號、爲日本軍航空部隊所擊沈、哨戒艇威克號及砲艦呂宋號（五六〇噸）、受砲擊損害後、均爲美軍之手沈沒、

三百回受日本航空部隊、巴坦半島之日本砲兵部隊攻擊、亦極猛烈、克列西德爾島陷落同時、馬尼剌港口之三大要塞亦給拉德、特拉克、亦歸於日本軍之掌中、日本軍於克列西德爾島上陸作戰以前先對該島、加以猛烈砲擊、同時、作十五回之猛爆擊、是日、克陸猛攻之下使克列西德爾島有如文字所云、現出活地獄、日本軍其後以鐵舟陸續近向該島、登陸部隊、剪斷登陸地點之鐵條網後、對於美菲軍據點、加以猛烈之攻擊、克列西德爾島陷落當時之該島美菲軍勢爲六千五百名、此包括陸海軍並海兵隊將士云、

聯合軍任命 空軍司令官

【里斯本電】西南太平洋聯合軍空軍司令官中將布列德、於六日改編空軍司令部、副司令官乃任命濠洲側之濱治梁茲氏矣、同時空軍幕僚、乃由濠洲兩方、各選六名、已發表矣、

『傘兵戰功』上達天聽

【東京七日電】本陸軍落下傘部隊、曾於二月十四日、敢行南方特有之不良天氣、奇襲蘇門答臘島之巴林班而降落成功、襲兵猛戰、擊滅敵兵、確保巴林班飛行場及精油所、乃於七日午後陸軍省所發表、將兵之功、果達天聽、洵可嘉也、實不遜於盟邦德國攻落克里德島之偉績、乃於世界上爲最高峯之不滅之金字塔矣、燦然於戰史、又增添光輝之一頁、陸軍落下傘部隊之勇猛果敢挺身精神、已發揮至最高度、如此、一億國民之感激、愈益揚溢、至誠感謝、乃尊日軍於南方作戰之有利、爲最大之主因也、總觀陸軍落下傘部隊之成功、乃由大阪、羽月、加藤、中尾諸部隊所致之者也、因斯對此、所謂落下傘部隊之成功之翌日、即二月十五日、即由南方方面陸軍最高指揮官寺內壽一大將、授與感謝狀、今次蒙最天聽、

將兵榮譽愈益顯彰
造成戰史上光輝之一頁

久米部隊長略歷

久米精一部隊長香川縣綾歌郡坂出町出身、陸士陸大卒業、昭和八年任陸軍技術本部附兼兵器本廠附兼兵務局課員、同十二年任西部防衛司令部參謀、同十三年以陸軍航空技術學校學生入校、同年任濱松飛行學校教官、同十四年〇〇航空部隊附、同十五年〇〇飛行部隊長、同十六年經陸軍航空總監部附至現在、

空陸一体相互協力 自爆炸巴林班至奇襲成功止

【東京電】自一月下旬以來、伴同馬來半島之日軍作戰部隊進展之際、於新嘉坡之攻擊、共有五十六架、因此陸驚還於是落下傘部隊、於二月六日、且行三次、又於二月十三日曾行四日、由馬來半島基地出發、敵方之大部矣、二月十四日、遂斷實行落下傘部隊之奇襲作戰、即以攻擊蘇門答臘最大之油田地帶巴林班、

對落下傘製作者 授與感謝狀

【東京七日電】落下傘部隊之獨立戰績與果亦實賴日夜工作之落下傘製作者的努力、其功勞至非淺也、是故由陸軍航空本部長土肥原賢二大將、對倉航空工業丁C工場從事員、授與二月十四日附之感謝狀、以表謝意、（附感謝狀）

感謝狀

帝國陸軍落下傘部隊、大舉奇襲蘇門答臘島巴林班、立即占領成功、茲奮戰之戰果、其間貴社諸位從業員、日以繼夜、實爲確保完成之目的邁進、實此大戰果之一因素也、茲對貴社諸位從業員、特表謝意

昭和十七年二月十四日　陸軍航空本部長　土肥原賢二

對倉航空工業丁C工場從業員諸位

日機遍炸湘贛

【上海八日電】頃據重慶電訊、日本航空部隊、七日空襲衡陽、沅陵、芷江等湖南各地、更其他一隊、攻擊江西省贛州、玉山、又福建省之建甌、南平、赤崁、七日兩次、受日本空軍部隊轟炸、

參商的青群　吳郎作　石蟲圖

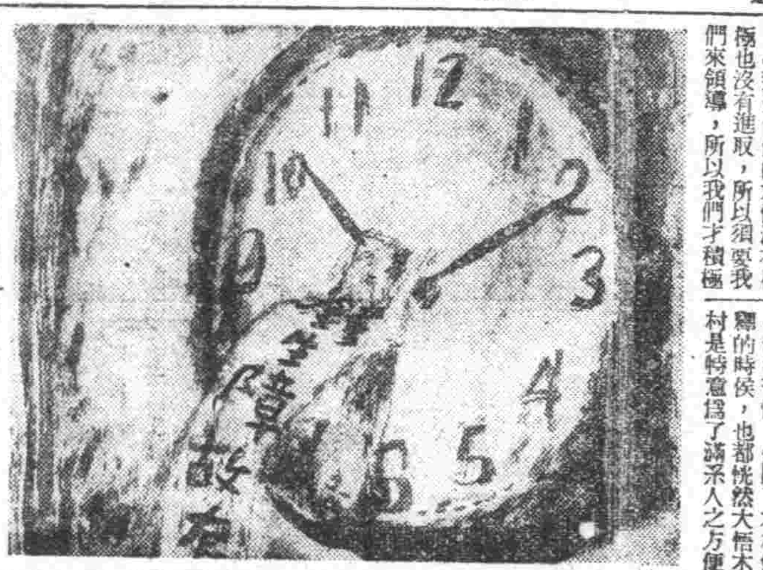

7

關於科裏的印象、讓他具体說倒也表示不出何等的說明、不過他所認爲奇異的是、第一、科裏都是日本人說話的時候多、無論是公事或者是私事、在電話在書信、處處都表示優先的地位、第二、滿洲人總是不大愛說話的、但對於公事上似乎也並不積極去做、慢慢地敷綴地、除了朱屬官以外、大体都是那個樣、

從這兩種情形來比較、松本感覺到這是一個大問題、但曾和私下問過木村、但木村給他的回答、他是決不贊成的木村說、

『那是他們的本性沒有積極也沒有進取、所以須要我們來領導、所以我們才積極的幹』可是等到松本反問他的時候、他的解答無論如何也說不出正當的理由了、

『你說、須要我們來領導的這個話、我也不反對、可是我們做的事雖多、人家那方面就沒事要是一方面的獨善、還實踐甚麼協和呢？』

『總之、我們在今天只有努力去幹、努力去做、慢慢地也就改了這種現象了』

他對於這種回答並不滿意、日子當了他跟把這個問題和朱屬官來談、朱屬官只是笑了笑、並不回答甚麼、後來突在被逼的沒辦法、朱屬官答覆了一個『生活力的有無和精神力的明暗』來回答、

這個回答雖比木村說的要謙遜滿意、可是這也決不是他所滿意的回答、因爲這個問題太過於膚淺了、使他換不滿意、於是他再請求朱屬官詳細的解說、但是朱屬官對此並不再作甚麼解說了、只回答他、

『還是我們慢慢的研究吧、研究明白啦、自然你就會瞭然了…』

木村在這一科裏確實是被推崇爲一流的滿洲通的、據松本的冷眼觀察、全科裏都是那些別的科裏的日系人、關於滿洲人的事件、差不多都來請教的、但十回有八回木村所說的都是脫離不開道聽塗說奇書籍的專門甚麼的、問了甚麼術語、從沒有聽見過他說過一回徹底蝕融的些見、松本對於這種情形、實在有點憂自驚心、但是科內還是那麼照常的工作着、

是這麼一天、科裏的電報突然的壞了、雖然大小的針不准、不知甚麼時候、木村寫了一張紙條叫聽差的貼在那個電報的匣子上、

科裏的日系人照舊進進出出、都是不明白、但都深深地知道他是給滿系人預備着的別的科裏的人走進來都要看這些個字奇怪、但聽了木村解釋的時候、也都恍然大悟木村是特意寫了滿系人之方便

而書寫的、

可是松本悄悄地問了問對面的朱屬官、

『那個字條到底怎麼樣？』

朱屬官瞅瞅那張字條却直皺眉頭、悄悄的寫過來一個紙條遞給松本、松本看了看不由的也跟着苦笑了一聲、

『明白也不能說明白、只是不大像一句話、明白這件事情的人明白、不明白的還是…』

松本抬頭看了看、那張字條正對着他的面、他不禁的讀了是一種『鐘生障故有』、這幾個字被人說是『滿洲通』的寫法、可是在事實上無論如何、那種事情是辦不得的、

還有這麼一天、科內的全體人員在庭裏的空地有個訓練、自然全屋子裏的人都出關了、以後的休息時間、從這裏、偏巧在第一回訓練完裏的空地還來兩輛大車、車裏是滿載着箱子椅子的木櫃而有點高、耳朵忽然的聽起來、於是這是一個很好距離的機會、被木村發見了、

『諸位、你們看這是一個西馬嗎？』

大家自然都對於他的話語感到興趣、可是木村隨突示出新奇的指正來、他告訴這些同科的日系人、

民大諾島肅清 兩路日軍會師奏凱

【民大諾島八日電】三日日午後、登陸民大諾島後、即進伊里甘、佔據該地之飛行場之日軍、佔據狄納班乃阿附近之港灣地點、更突破丹沙爾、在北進攻之敵、自六日、由馬爾依之日軍、於北側加沙洋向馬尼拉附近之港灣、進攻、午後一時遂與由加雅洋實行登陸之部隊、以此民大諾島四十萬、無電機十一個、此外占領丹沙爾之部隊、於五日實行肅清三百四、載重汽車六輛、重機槍四十架、大諾島南部之勢、已遂肅清大云、

招募館員

一、資格　不分性別有書寫漢字案
二、薪俸　在四十五元上下試用後採認實員
三、希望者在本月十二日午後一時前來本館事務室接洽但須有保證人者
奉天市朝日區義光街三段國立中央博物館奉天分館

支票遺失

啓者敝號在滿洲中央銀行滿外支行四月十三日發之第五五三三號奉天分付之支票一紙國幣壹千三百圓整於四月十七日不慎遺失除向該行掛失外無論何人拾得概作無效
奉天興記號啓

緊要聲明

啓者敝號茲有拒聯出號錫名叫高科貳名另有高貳於康德九年五月壹日將號退與君等日後無論作何事業及財政關係概不與敝號相干特此聲明仰各界周知
錦州市協和區富和街　慶豐東榮記　趙漢章啓

緊要聲明

啓者慶豐東原敝號於本年一月間將營業完全與敝人定名爲慶豐東榮記擬理人劉鳳久於四月十一日私用圖章恐生異外於同日與其脫離關係比後該人一切敝概不負責但營業照常特此聲明
德惠縣中央街春發合啓

匯票聲明

哈爾濱成隆銀行匯奉天該行照付支票三張第一〇九號計國幣五百圓二三二一號國幣三百圓因不慎遺失此票無論落於誰手均作無效特此登報聲明作廢
周　義啓

匯票遺失

四月十一日由開原滿洲中央銀行滙奉天藩陽支行照付第三七八〇號支票一張國幣七百元不慎遺失除向該行掛失外特此聲明作廢
奉天市小北街五五號　仁順永啓

吉房出售

在奉天市大北藩陽區吉祥街二段六八號有瓦房八間計地皮二畝零四分如用作工廠住宅均甚適用意欲出賣如有願者請至小南關下頭印房胡同四段七號自宅面議

綏化縣興東木業合名會社啓事

茲定於本月一日在本社址招開全體社員總會討論解散及清算事要事項屆期務希各社員出席爲要
經理人　李恩波啓

測量

土地水利建築物鑛山境界鑑定測圖設計伸縮圖實寫圖一般測量奉天市敷島區協和街二段十五號

大東工務社

電話（二）三二五四番　四七六番

出兌

有磚力電之設備經營各種商業均適用冰業機出兌東亞街一ノ二〇（南市場）
富喜屋

緊要聲明

茲因敝人有座落瀋陽區厚生街四段市樓一號房租賃與松鶴春飲食店設現因歇業設有出兌轉租情事經營概與敝人所關決不承認特此聲明
黃國棟啓事

緊要聲明

敝人孫國聲明啓者緣因先父遺留之印章三枚一併丟失其中有方型石化印章一枚與圓形黑木質印章一枚係雕刻孫貫宇字樣自丟失後屢尋不得誠恐生事端日後發生任何事故概作無效特此登報聲明
孫國聲啓

性美膏

外用　防早洩　病者收效確實　減退之人必備　回春聖藥　一元二角

桃夢

一元二角三圓
奉天加茂町十六番地　木村商行

淋濁淨

治下淋白帶尿道熱痛刺痛魚口便毒疳瘡均有特效每盒二元每打廿元

育肺寧

治各種咳嗽痰喘肺病吐血胸肋疼痛短身瘦自汗心跳每盒二元每打廿元

嬰兒友

治食火吐瀉感冒咳嗽病常吃免疫身强有病多吃立時痊癒每袋六角每打六元

育冲寧

治月經不調赤白帶下肝氣下寒胸服眼疼虛勞不孕無乳均效每盒二元每打二十元

奉天北市場大觀茶園南邊　天慶堂發行

建築家福音

文化瓦　花地磚　大理石　水道管

本廠爲順應國策節約洋灰及燃料起見用礦石粉及藥料化合製造各種建築用品屢經試驗堅勞耐久確在洋灰之上出品在廉售價倘本市建築家購用或外埠有願代理者請至本廠接洽可也代理簡章函索即寄

奉天市大和區宮島町六番地　義合祥新興瓦石工廠　電話（三）三五〇四番

治癒淋病花柳

啓者敝人原係商人在各埠作客終年羈跡他鄉歸家之日無多放蕩形骸尋花問柳之事在所難免遂致身染毒症初起之際即患破傷繼經名醫診視服藥多劑毫無見效繼又注射藥針亦未見效果所患之處寸效未除復然加重流膿滴血痛苦萬分病在身一年有餘茲經因而廢業歸家身痾疾未療而家窘又爲傳染身獲毒症經友人介紹赴春藥店所售西黃丸壽能療治此種毒症遂而購買兩匣服用每晚服用一次七日之後竟將下疳完全治癒又繼續服用不足半月又將久治不癒之淋病亦爲除根服用此藥之際覺藥力平和毫無他項流弊決少痛苦自此之後健全恢復照常工作且家宅同服此藥亦爲之全癒喜出望外敝人實感激無涯諸尋諸報端用昭証實有患斯症者立往購服而知言之不謬也該店所售西黃丸小盒六付六元大盒十二付八元外埠函購另加郵費四角附以奉開鶴春藥店開設奉天大西城門外電車路西樓房便是患者購藥請將病狀書明
鳴謝人　劉福德謹啓

第四期決算公告

（自康德八年十月一日至康德九年三月三十一日）

貸借對照表

株式會社　福源棧
康德九年四月二十八日
奉天市藩陽區一心街五段二十六

治療腎病腦筋衰弱

敝人徐德祿現年二十五歲在未結婚時身體素弱自十九歲結婚以後更屬腦筋衰弱腦骨斷盜汗且又滑精面黃肌瘦體瘦如柴飲食無味腰腿痠痛終夜失眠偶有一睡惡夢相纏實是痛苦不可言狀屢經醫藥均是無效日坐愁城無路可求幸經友人之介紹普濟診療所家藏秘方腎腦補丸購服四盒後逐漸精神增進日強一日滑精亦癒突思此沉疴一生失望豈知普濟診療所有家藏神方腎腦補丸竟有補天之力將我久醫不效之病一掃除根感謝所致我再生之恩無以酬報謹將敝病之情形刊登報端略表謝意並爲患同病者介紹早除痛苦患者諸君請購一試即知敝言之不謬也腎腦補丸每盒六拾丸國幣六圓外埠函購得另加郵費四角普濟診療所在奉天市小東關小什字街南路東門面三間便是
鳴謝人　奉天市厚生街五段裕發合商店經理　徐德祿謹啓

專門風寒救急膏藥

定價每盒十二付國幣七元　外埠函購加郵四角
奉天市小北城門外西頭電車路北　發賣本舖國瑞藥店

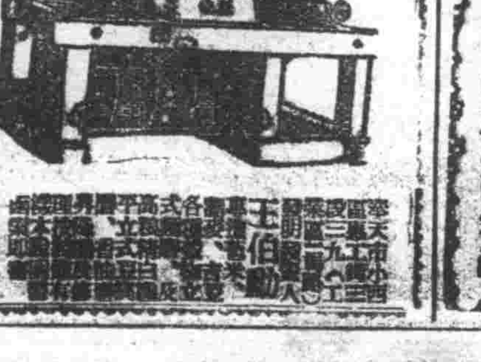

安全消臌散

奉天省許可證
主治一切鼓脹水臌氣臌腹脹等症均有特效
漢醫　王景泉謹啓

昂揚社會福祉精神
奉市社會事業協會舉行開幕

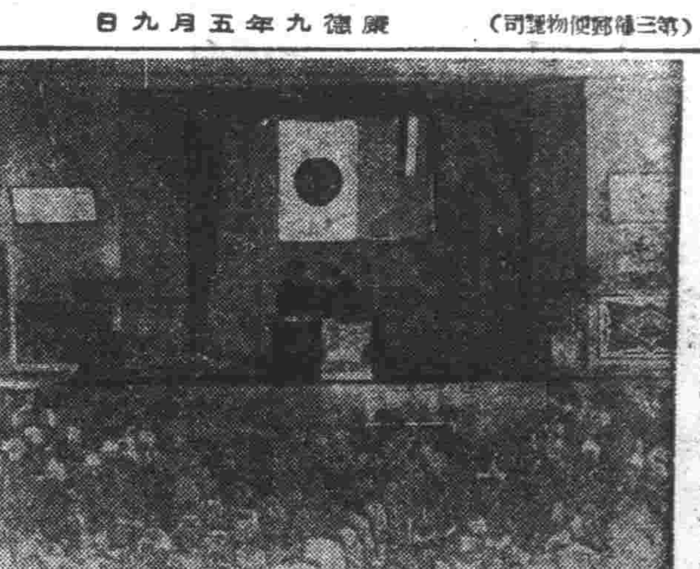

伴隨戰時體制下、期於昂揚百三十萬市民社會福祉精神之奉天市社會事業協會、業於月之八日午後一時、假市署大禮堂、盛大舉行奉天市社會事業動員大會、屆時出席者、計有申民生廳長、中央社會事業協會代表王主事、以及省市各機關代表、奉天市諸福祉事業團体代表等四百餘人臨席下開會如儀、首由協會木下主事致日文開會之辭、黃述前驅託致滿語之式辭後、全體向日滿國旗行最敬禮、皇居遙拜、帝宮遙拜、默禱移時、由羽生衛生處長致辭、全體宣言決議滿系側由社會事業團體代表道德會長張成箕氏捧讀宣言決議文、日文者外由北市場愛鄰館長安藤氏捧讀、宣言決議後、中央社會事務協會由王主事代表致祝賀之辭、奉天省社會事業側由申廳長致祝辭、奉天市側由多田副市長致祝辭後、全體歡呼萬歲、向日滿旗致禮、儀式迄此終了、於閉會之詞中、宣告散會云、

宣言文

當値建國十周年、萬壽佳節、畏蒙
皇帝陛下賜內帑金、以資振興我邦社會事業、國民等無任感激之至、今我邦處於未曾有之重大時局、對外則與親邦日本同心戮力向新東亞建設上邁進、對內則謀強化國民生活之安定、藉刻下喫緊之要務、社會事業之使命今後益形重大矣吾等恭請奉戴
帝旨、以強固社會事業報國之決意、粉身碎骨、舉總力以培國本而期帝國國運之隆昌、右宣言、康德九年五月八日、慶祝建國十周年紀念、奉天市社會事業動員大會

決議文

一、吾等奉戴帝旨之優渥、協心戮力、以期國運之興隆、二、吾等應竭盡平生之赤誠、以謀國民生活之安定及向上而翊皇國護衛之完璧、三、吾等深省時勢、棄私殉公挺身邁進、以期克服時艱、右決議、康德九年五月八日、慶祝建國十週年紀念、奉天市社會事業動員大會、(圖即大會會場)

教育界醵金獻機運動 均皆踴躍輸將

於昭和十六年十二月八日、大東亞戰爭勃發之同時、我滿洲國亦躍起打倒敵性國美英之氣勢、於各地各機關分別開催動員大會決議一體完遂聖戰以資顯示國力、茲基於當日奉天市所舉行之奉公私立學校教員大會之決議、各學校皆披瀝教員生徒一體完遂聖戰之赤誠即日展開飛行機獻納運動教員之俸給扣出一部且生徒亦分別一日獻金以廢品回收冗費節約或勤勞奉仕所得之金、實行獻金自戰爭勃發以來僅百五十餘日間能得八萬三千圓、以此金決定獻納日本陸軍機近實行獻納手續、至決定向日本陸軍機獻納之前、日系教員間有對國軍獻納之決議、一方滿系教員間爲完遂大東亞戰主張對日本陸軍加以獻納互表現民族意識由於決定對日本陸軍獻納觀之所以顯示了大東亞建設運動之日滿一体化、各方面無不感激云、

首次專任區長會議 本月中旬舉行

奉天市自專任區長制施行以來、下部行政之運營、排除去已往缺點、漸臻於圓滑化、更關於市區間之人事、經費文書處理、及其他一般行政問題之連絡區署公之備品整備等、爲期區政運營之向上、區側之要望事項、聽計、力謀市區間更形緊密化、且十八十九日兩日、開專任制實施以來最初之區長會議、在該會議、市側總務處公署之人的整備、購入備品增設電話、發送書類、汎速爲配給品、要望公平、區等、殆皆各區所提出者、良值注目、市公署內、設辦理區政事內事務之區政股、關於市區關係會議人事經費市區間連絡等、要望力期萬全英區長以下十七區正副區長正副市長以下各處科長事務官並關係係員及瀋陽區周文等八十餘名出席、關於市側指示事項區側要望事項等、有所懇談協議、以資市制運汛速、之提出議案、共達六十餘件云、

市本部報告 奉天市聯經過

協和會市本部、爲報告四月二十五日起四日間、開催之第七回奉天市聯合會協議會協議經過、定於八日午後七時三十八分隣組常會時間由奉天中央放送局、向一般市民廣播日系由倉橋本部員滿系由陳本部員分別報告

汪主席入京後點綴 京市連日燃放花炮

總動滿洲國朝野之歡迎陣恭迎於七日午後五時三十分堂堂抵入國都之中華民國汪主席以下隨員一行、爲顯現國都五十五萬市民歡迎之至誠感激、於是市公署、自入京第一夜午後八時卅分、亘歷一小時、於滿業公館宿舍附近之順天公園、發放花砲點綴於春宵之晴空、彷若玉碎、五光十彩、炫映夜空、確特放一彩耳、又於汪主席入京時刻之同時、於兒玉順天兩公園、已發放花砲、予定於汪主席滯京中之期間內連日於兩公園點放花砲、藉以歡迎云、

贈進之土產品 均具中國風土彩色

盟邦中華民國政府主席汪精衛氏、贈進皇帝陛下土產品爲△象牙花瓶(一座)△象牙玉(一座)△湘繡抬布(一張)△湘繡擬枕(一對)各種贈品中國風土色彩、殊形濃厚、而在此贈進品調製之背後、秘藏深厚情誼之佳話、即汪主席歷史的訪滿、感儀消息傳出時、國民政府宣傳部長林柏生氏夫人徐瑩女史、基於滿華兩國之道義、乃從事搜尋蒐集汪主席向滿洲國皇帝陛下御贈進品、苦心研求相應於盟邦元首之聖品、走遍上海街頭、始得氣品高雅之象牙花瓶、華中華美麗之湘繡、及盡民血汗結晶之本地產品、欣然送達汪主席之手、使汪主席無任感激、而汪主席此外並向梅津軍司令官、贈送象牙玉一座、湘繡中堂一幅、

於詔書奉戴日決定爲儲蓄日 請全國國民都要盡量儲蓄吧。
國民儲蓄中央實踐委員會

防止電車事故發生 乘客務須遵守秩序
市警保安科要望市民注意

對於電車滿員時危險當局刻正喚起市民之注意、原來交通之困難並不只限於奉天全滿殆如此蓋由於資材燃料及其他關係、近來交通益感困難、尤爲全滿第一大都市繼續推進之奉天市、以人口之繁雜、及工業之發達、交通之難、不想而知、因此當局決講求對此克服之方策、但並無增車(巴斯電車)希望、結果、決定獎勵步行、囑行排列登車或下車、以促進市民之自覺、蓋由於交通之雜、交通事故必然增加、尤爲滿員電車之危險非常劇烈去年僅發生七、八件事故、而本年度於四月以前、即達十餘件、(死傷者)、因此取締當局、警察局保安科、關於交通取締、乃談述如次、以資材及其他之關係、巴斯之運轉次數減少、電車乘客因而增加、結果、電車常呈超滿員之狀態、故屢次發生跌落及其他事故且不僅容易遺失物品、收容尤有因拾帽子而致跌傷或損命者、是以乘客務須嚴守排列之辦法、幷藉以保持滿洲國民之體面云、(圖即電車乘客擁擠之情形)

大同實業學院 創立紀念會

當我國建國十週年之佳年熱心滿人教育之三田村氏所創辦奉天大同實業學院、於四月十日、適逢創校十週年紀念之佳辰、開該校爲伸慶祝、定於十日十一日兩日、在該校舉行開校十週年慶祝展覽會、內容頗富於時局彩色、且設有實踐販賣室等、晚八時許、並上演餘興電影、入場免費、極歡迎一般學生家長及市民等、前往觀覽、屆時必有一番盛況云、

春季清潔掃除 定本月十八日開始

奉天市警察當局、期於促進市民之衛生確保、援例每年於春季間舉行春季清潔大掃除一次、現屆清掃之期、市警關係方面磋商之結果、定於本月十八日起、迄廿四日止、市下各警察署管界適合實施、北關署、大和署、瀋陽署、大東署、規定由十八日起至廿三日止、鐵西署、小西署、敷島署、定於十八日起、至廿一日止、皇姑署、定於十八日起、至廿二日止、朝日署、由十八日起至廿四止、此次春季清潔大掃除之施行標準與容議者相同、茲略誌如次、▲倉庫棧房內、必須清掃對清除之、▲房檐內之傢俱、易於移動者、須搬放室外、室內絕緣▲天棚架子、雨道屋院必須清掃除之而流通其空氣、一体掃除積塵、▲蓆子、衣服等物、應日曝三次、以期衛生向上、▲水道管子、洋井及廚房等處、宜加清掃▲住室內宜使空氣流通屋宇整潔、▲房內或庭院潮濕之處、務宜以乾土墊之、▲塵芥箱存放之處、應有一定之位置、▲戲院、影院、以及其他之娛樂場所、因人多集萃關係、衛生向上起見、應時加蒸除、▲除以上清潔實施標準外衛生官臨時指示亦應服從云、

建國忠靈廟勤勞奉仕 各省動員人數已決定

建國十周年紀念事業擬實施『建國忠靈廟神域整備勤勞奉仕』、由協和會中央本部之主管、對實施要領、業已擬定、地點在新京建國忠靈廟神域、實施期間由本年度起至康德十三年五年間、動員總數二十五萬(五個年)事(八千立方米)、廣場構築工事(二千立方米)、土壘修築工事(九千六百立方米)並除草工事(十三萬六千平方米)與刈草工事(三十一萬平方米)等七種、奉仕團體分地方首都、選拔組團限協和青年團代表、協和義勇奉公隊代表與建國忠靈廟神域勤勞奉仕、茲本年度自六月八日起至九月三十日、共分九期實施、茲誌其地方派遣動員人數省別誌之如左

△第一期自六月八日至十五日＝奉天省(二〇〇人)
△第二期自六月十九日至同月二十六日＝吉林省(五五人)、四平省(三五人)、安東省(四五人)、錦州省(四五人)、熱河省(二〇人)、
△第三期自六月卅日至七月七日＝濱江省(六五人)、間島省(五五人)、牡丹江省(四〇人)、通化省(二五人)、東安省(二五人)、
△第四期自七月十三日至同月廿日＝三江省(七〇人)、龍江省(四〇人)、北安省(四〇人)、黑河省(一五人)、興安東省(一〇人)、興安南省(一〇人)、興安西省(一五人)、興安北省(一〇人)、(以上動員奉仕者協和義勇奉公隊)
△第五期自八月三日至同月十日奉天省(一〇〇人)、吉林省(一〇〇人)
△第六期自八月十五日至同月二十二日＝四平省(五〇人)、龍江省(五五名)、通化省(四五名)、東安省(五〇)名
△第七期自八月二十八日至九月四日錦州省(七〇名)、間島省(三五名)牡丹江省(三五名)北安省(六〇名)
△第八期自九月十日至九月十七日熱河省(八〇名)安東(三五名)、三江省(七〇名)、黑河省(一五名)
△第九期自五月二十三日至同月卅日＝濱江省(八〇名)興安東省(四二名)興安西省(一二名)、興安南省(四八名)、興安東省(一八)(以上動員奉仕者爲協和青年團)

勞務戰士可無後顧之憂矣
市結成報國後援會

與高度國防國家、建設相併行、爲使進軍產業增產陣營之勞務戰士、無後顧之憂、奉天市遂有結成援護勞務者及其家族之奉天市勤勞報國隊後援會之舉、在六日之市政會議、見議最後的決定、在設立委員會、刻下進行詳細準備、該援護會、已決定會長爲鄭市長、副會長多田副市長、庄田市勞務科長、石村義泰總隊主事、常任理事、于市行政處長以下十名、及其他監事理事等職員、並向各區、募集會員、贊助會員、會員分爲特別贊助會員、特別會員、贊助會員正會員等四種、援護會之經費、完全由會員醵出、本事業由會費及捐款以運營之、年豫算計上二十萬圓、大抵如左

△事業費 八八九、五〇〇圓
一、援護費 八四六、〇〇〇圓
二、顧問費 二七、五〇〇圓
三、歡送迎費 一六、〇〇〇圓
△會員募集費 三三、三〇〇圓
△基金積立金 四〇、〇〇〇圓
△豫備金 二七、八一八圓

警官教養体系 本年實施刷新

治安部警務司、對於現行之教養體系、擬行一大刷新、爲使警察官之素質向上起見就中對日系警察官之指導力滿實、尤致力於專門警察官之養成、是以乃對於從來日系新採用者、於中央警察學校、受三個月間之警察教養後、即配屬於全國各地服務、茲乃將此延長至六個月、對於初期訓練、更期警察精神涵養之徹底、置重點於第一線、堪爲案範之優秀人物育成、同時對於警尉、警尉補級之中堅層、由全國招集於中央、施行二個月乃至三個月之長期講習、努力幹部之質的向上、一方爲圖劃次高度化之警察業務、遂行圓滑適正起見、施行特務防衛刑事、經濟、保安關係擔任官之專門教育、始終專念於專門人材之養成、其第一着手者即將全國司法擔任官、約卅名舉行專門講演會、由八日起亘兩月間、於中央警察學校施行、並對於此等專門警官之身份、中央方面亦予以種種之相當考慮云、

瀋海區大廣場 發現路劫

七日午後九時許、奉天市瀋海區嘉吉街二段春日警業工人孫國珍(三八)者、於歸家途中、甫抵市內瀋海區吉祥街四段中央大馬路廣場時、突然爲四人一隊之滿人凶漢所襲、凶漢手持鐵器之類毆打頭部、除搶去現金六十二圓外、並強搶衣服、孫氏悲號逃走、至大北邊門大橋上、昏倒在地翌八日午前五時許、始告蘇醒、即赴大北邊門派出所報告、是以所轄北關署、遂從事追索犯人中、

落下傘部隊奇襲巴林班
豐功偉勳千古不朽
德永悅太郎中尉暢談奮戰經過

德永中尉

【東京電】二月廿四日、日本新銳落下傘部隊、毅然登場於大東亞戰爭舞台上、活躍在灼熱之赤道大空、奇襲降落於荷印最大之油田地巴林班飛行場、擊破敵兵、佔領確保飛行場及其他要地、擴大戰果、以初陣之壯舉、遂其堂堂之大任、於戰史上樹立不滅之金字塔、對此赫赫武勳、曩已授與感狀、今更畏蒙上聞、而爲中隊長參加此奇襲落下傘部隊、敢行降放敵地、指揮部下奮戰而樹赫赫武勳之德永悅太郎中尉(山口縣防府市出身)、近已歸還內地、七日於陸軍省記者室、談述陸軍落下傘部隊之奮戰狀況如左、

佔領飛機場

由前進基地〇〇出發之二月十三日晚、集合將校以下、協議協力轉戰奮鬥最後之晚餐、翌十四日已行出發、天氣甚是晴朗、即非常炎熱、雖陳負落下傘亦爲之汗流、午前七時集結全員於飛行場、由〇〇部隊長、張力訓示後、余亦對兵調須作決死隊必死隊、午前九時以全機大編隊、勇躍由基地出發、一氣由馬來半島南下、抵麻六甲海峽附近東下、新嘉坡之黑煙似將灼天、吾等想像及地上陸隊之奮鬪不覺勇氣百倍、沿蘇門答臘沿岸、更行南進、未幾臨近目的地巴林班上空、兵團乃容突入口大行旋廻同時、分隊兩隊、主力奔飛行場、他隊向製油所、於是午前十一時廿六分、一齊降下落下傘、下、遂將該飛行場佔領、該飛行場防苗木繁生、地形乃成波狀型、與巴林班相接之雲比街道之兩側一入膠皮林即係陰森之密林、部隊長降下後、立即分開此密林、向飛行場東南方前進、一時半許、十數名之兵隊於部隊長之下、而且道路東西降下者中、有奧本中尉以下〇〇名、而奧本中尉、向飛行場進行中、與東自飛行場

一敵盲目射擊

而分乘汽車四五台約六十名之敵遭遇、中尉發現之下、立即指揮五名兵士、迫近乎敵、敵軍汽車至面前十米、先以手槍射殺司機、汽車立即顛覆路側、繼續而來之汽車、亦相繼顛覆、一同見此光景、乃直前突擊、首先以槍射死廿名左右、敵出意外、倉皇遁逃、捕捉殘餘者十名左右、時敵數輛汽車、復自巴林班方面襲來、顧見日軍、爲驟驚狀、盲射不已、但經日軍突擊之下、遂棄戶而逃、但日方奧本中尉以下、亦有四名負傷者、是時、恰與部隊長之斥候相遇、一行經兵營爆、至部隊長處報告狀況、部隊長更爲封鎖飛行場退路、命轉進某部隊、有傷之奧本中尉、從率隊彈、惟以森森密林、反生困難、敵大体已漏出日軍降落地點、前來邀擊

惟因密林、敵我雙方俱感不便、各且爲戰、部隊長亦身立陣頭突擊、某曹長遇敵時、立即揮刀、殺入敵陣、終遂壯烈戰死、而大城中尉、乘敵軍汽車、與十名兵同赴飛行場、途中與敵六輛載重汽車相遇、毅然被日方射擊二三十名方擬作最後之突擊、不幸大城中尉、受貫通槍傷、然仍不屈、擊退全部敵軍最負傷者向飛行場突進、時又與敵三十輛載重汽車相遇、時大城中尉計上心來、命以全速力向敵汽車開去、陸續作死鬥、大城中尉陷於昏睡狀態、值班者壯烈戰死、入夜互雨、大城中尉蘇醒、起而制之驅、又向飛行場前進、翌晨、抵飛行場、時飛行場雖被佔領、附近尚有敵約百名、已無戰意、乃手揮手巾、使之前來請降、初以日語命之棄械、不能通譯以英語之交涉、敵竟逃入密林中、因命攻擊、顧已逃遁無蹤、部隊長仍命前進、殺十數名敵人、於下午七時十分、遂完全佔領飛行場、又故消生陸軍中尉、降於飛行場西北頗受砲火攻擊、因彼決心作斷然之攻擊、遂射繼續槍、中尉敢然以手槍突擊惟接近至槍口五米時、壁受敵彈、壯烈戰死、此突擊之精神、實屬偉壯、敵

降落時機已迫 遂即悠然落下

飛行場、本備有高射砲十三尊、高射機關槍五架、敵竟將此利器、用諸向地上射擊、誠屬可笑之至、如斯之彼等、均以猛烈戰鬪意識、繼至前進、遂完全占領敵兵營及事務所等飛行某重要之戰鬪、非常有利、此事即爲大城奧本諸生及其他勇士、行致之者也、部隊長之指揮、亦特別伏越、即於森林地帶指揮不便的地方、已演出有特効的指揮、而完遂圓敵空、由南方森藩洛向北方、風速有二或三米左右之速度、思欲降下、已確知無有若何之影響、彼時、抵其上空、即有十數門高射砲、一齊放射、但均被日軍加以痛炸、其間、須臾中刮飛機、遂壯烈自爆矣、吾自機上、仔細觀察、見彼等均避躱於坦克車上、猛烈攻擊、此際、即爲相當落下之良機也、吾所落下之地、乃爲積水沒膝之地帶、遂立即脫出此地、抵至乾地、彼時、率有十餘名兵士、命彼等手執兵器、口啣紙煙、徐徐前進、俄而、見有數

急進的攻擊、忽即確保製油所、至於製油所方面、均爲濕潤地帶、其間漏生巨樹荊棘橫碍於前途、巴林班雖爲不進化之市街、但其附近道路、均特別美麗、乃爲帕油製塔也、當於攻擊製油所之際、所謂如何奪取該地、而不能破壞如斯之道路、爲最大之問題也、於午十一時廿分左右、遂漸抵至製油所附近、除警飛機之衛、節首雞頭、即見有數人、即闖睡假借閒興閒談於我們、余即召集部下、謂雖承彼等相至帮助、協力從事、但余見所有之住民、均特別歡迎吾等、因此余謂『不必如此、日本軍於飛行場方面、有十餘師團、落於巴林班者乃藏爲一個、師團耳』如斯十一時四十五分、遂漸開始前進攻擊、旋即首先切斷無電台之電線、擄獲其高塔、當時敵有敵方之猛烈射擊、但日軍勇敢、其正面、加以猛攻、立即逃竄、遂攫取特賓克、其後即高揭日本旗、二時廿分見於特賓克上空飄揚、揭顯擊退、之日本旗、兵士均非常感激、三尊、高樹日本旗於特賓克之後等、均似有作戰終了之態、大事與馬來人結作朋友、相互喝珈琲、食點心、於是余深恐責彼等曰『戰爭乃自此始、不可妄行』彼等以爲高揭日本旗即爲戰勝之精神、非常濃厚、故所有之行動、稍呈緩慢、然此日本旗、決非簡單之行事、即爲聯又長、奔至特賓克附果敢之壯舉也、彼時、受敵彈五發之射擊、腿部負傷、但亦勇敢從事奔至該地、高揭日本旗、後即倒臥矣、如此、首先擄獲工場之總筒、即命荷蘭人之技師及馬來人之職工等、全體退出工場、須臾開始戰鬪、敵方雖蠢動於坦克車間、向前進行、但坦克車之破裂、亦不知曉、至於射擊、未發一彈、此時敵工侍機間、但始終未開一彈之處、其後全部逃出、我方果敢奮戰、敵方之手榴彈猛烈、敵方時許前進、抵至九時許、敵方之攻擊、甫遇三時、敵即沈默矣、因此余退身赤間有所敵、敵兵猛烈、侵陷敵狀、敵方運河、亦無有主力兵、未至天明、即攜帶戰時糧、快與敵戰、但抵午前六時左右、仍未見敵方由此而

敵方盲目射擊 部隊長乃壯烈戰死

行、集結兵力余立於先頭進擊、八時四十分確實占領事務所、因鴨志田曹長忽然行方不明、所以直約二周間、不眠不休實行搜查、可是終未明曉翌日去巴林班、聞聽前日二月二十三日華僑運轉手與其兒童傳說、日本之兵隊死傷一事、據說在鴨志田曹長降下場所無有友軍一人、只在其地單身進攻、與四五名之敵互相打突、射殺到事務所前、因敵又射擊、於是鴨志田曹長受槍彈、又將手榴彈向十五六人之敵投下、自己以小槍壯烈自決、以此爲自擊而感激之華僑運轉手當敵逃走時與友軍之死作一同搬運而行、日本人非常感激、對鴨志田曹長之死體、赤新冥福即時槅返胸部受十八發槍彈、很壯烈將精油所完全確保、其次在會社附近之戰鬪、在此處沿地帶有的冰有之在道路走着、有之馬來人之好意緊急走着、物量之集結、約有二小時、於是緊張異常、十四五名之敵警戒兵、一見即開始射擊、彼等悠然降來臥地見眼前有敵三名、即時用小槍射殺之纔繼對一名、以手留彈擊之、此時敵由堡壘加以猛射、可是敵一彈亦無効、而部隊長於千米、剩那無念實還頭部、受傷遂壯烈之戰死、至夜間決行夜襲、於午後九時占領此處、

落下傘部隊之精華

如斯發揮全員挺身精神且體團之和、絕對以不死之精神、完全完成任務、且此作戰之成功、最大之原因、就是此部隊非常努苦、全員無論作幾遍亦無所惡闘、皆是無有經驗者也、最初見降下者、精神非常爽快、在降下時當地快與戰鬪、又二回三回打開傘轉瞬間落下、結果傷足者有三、余對負傷者、加以勉勵、假設訓練如適天候良好時、絕對無有事故、所謂吾等落下傘部隊非常苦苦的精神、吾等爲國家、若以此精神治事、公、必須使此落下傘部隊再行精巧爲之云、

佟學詩何往 乃弟託人尋訪

原籍河北省武清縣河西人之佟學詩者、於五年前曾隻身外出遠來滿洲、迄今毫無音信、頃其胞弟學中學桑等、爲尋覓乃兄之下落起見、特行託由千代田通東方旅館之李經理、代爲各方探尋中、原因其胞弟等、刻因經商均已成家云、

詔書奉戴日 市本部指導鄰組

第五回詔書奉戴日、協和會市本部、爲當會之日協和會市本部、爲企圖確立國民之鄰保組織、並滿系隣組常會效果的運營、向現地常會派遣市本部會務職員以行指導常會、

疥癬 心口疼 脚氣 化痔 伯龍氏

霹靂(ヘキレキ) 肺炎 感冒 瘋疹・一服即效
上野藥局 大連市聖德街三丁目二九(バス通) (4)一六四二

罹患年久的 淋病與婦女病 (冷症赤白帶)
一劑入園即足 △百發百中 △保能斷根 △永不再犯 男女患者請即

古今獨特的神効秘藥 京城 都藥房淋藥
嘖嘖好評 本藥有預防花柳病絕妙之效驗
△療價▽ △試驗 貳圓 △一半 四圓 △一瓶 八圓
全滿總代理販賣所 奉天江ノ町八 まむし蝮藥房 電話(三)四五九七 全滿各地有名藥店均有代售
合資會社 都藥房

都市青年 何以多患胃腸病? 願欲除掉此痛苦
請注意預防和治療

W.46

胃腸人人有、但病却不能人人患、同是青年而都市較鄉村患胃腸病爲多、若拿衛生設施、無論如何、都市是強於鄉村的、何以患病反比鄉村多呢、這個原因很多、但主要的是都市青年、多是各官署和會社的職員、成天的伏在桌上辦公、很少有機會去運動、連上下班的步行、都有犧牲了而乘車、像這樣他所吃的東西、又那能得到消化、胃腸運動機能也因此衰弱、結果想不患胃腸病、又那能辦到呢。

易患的幾種病
胃腸病的種類很多、但最易患得的、總以如下列所提出者、爲最多
食不振慾 這病初患時、身體疲倦、無大痛苦故多不注意、其實他的胃腸、已經潰伏着病機了、若不趁早治療、胃腸病便能追踵而至。
胃加達兒 該病雖有急性慢性之分、但病症的得來、全由於食物中毒或暴飲暴食所得、致食慾減或激增、時作噯氣、嘔吐及胃痛等症狀、身體將日弱矣。
胃酸過多症 這病雖由消化不良或胃潰瘍等症所併發、但原是慢性胃加達兒一種分症、因胃液中鹽酸過多或過少、每於飯後一二小時、或空腹時、即起劇痛、趕到發生灼熱時、痛苦更甚、平素嘴裡好吐酸水、便是胃酸過多症狀之一
便秘 這裡所說的便秘、乃是由於腸管蠕動機能遲滯所致、平常很爲痛苦的便秘、常隨其他病症而發、健康的人、也有由日常食物及運動等不調合、而生此病、食物不能排洩、停滯於胃腸、日久便發生毒素、影響健康頗鉅、症狀的表現、是腸部膨脹、食慾減退、其至引起痔出血症等。

豫防和治療
任何病症、要能事先加意預防、決不會有患病之虞、想要豫防以上病症、最好的辦法、就是先強化胃腸、因爲食慾不振等症、全由消化不良及胃腸衰弱所致、對強化胃腸最有效的藥品、無疑的是若素了、因爲牠含有豐富的營養、且有活性酵素十餘種、故對於胃腸不但能補助營養、且能强化其運動機能、促進食慾、使胃液分泌正常、雖胃加達兒便秘等症、與人以莫大痛苦、一服若素、當可立解、這不外若素所含的成分佳良、對胃腸有此偉大功效、所以平時服用若素、可以營養胃腸豫防患病、患病後服用若素、更是治療妙藥、以其製法精良、服用後決無其他副作用、如麻醉及刺戟等當此季節轉變時期、請注意您的健康吧。

保健叢書 啓者、敝社爲提高國人醫學常識與健康水準特印成多數「最新胃腸讀本」與「癒後鳴謝集」二書、開始免費向全滿同胞敬贈、全國各界如欲閱讀、請賜下郵票二分與詳細通信地址、即將該二書奉上不誤 免費奉贈

奉天市信濃町十七號 若素製藥株式會社

轉奇逢 黑雞白鳳丸

月經是婦女的「第二生命」月經順調、纔能康健、纔能孕育、健康是人生幸福、身体健康、纔能作事、纔能長生 一經服行
轉奇逢藥房

驅梅聖藥

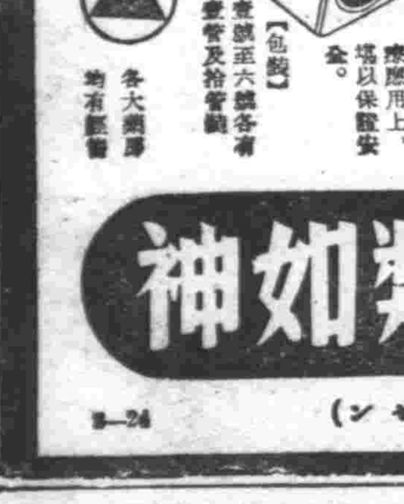

保證安全
治梅選藥、最有愼重必要、蓋驅梅藥之品質優劣、關係於人命至鉅、而藥價區々高低、實不足以計較、不然、一旦既受其累、則噬臍已無及矣。
武田牌之新・斯必類如神、因曾一々經過動物與實地臨症試驗以後、方准發售、故其品質特別純正優秀、在治療應用上、堪以保證安全。
【包裝】壹號至六號各有壹管及拾管裝 各大藥房均有經售

新・斯必類如神 (ネオ・スピラルゼン)
B-24

191

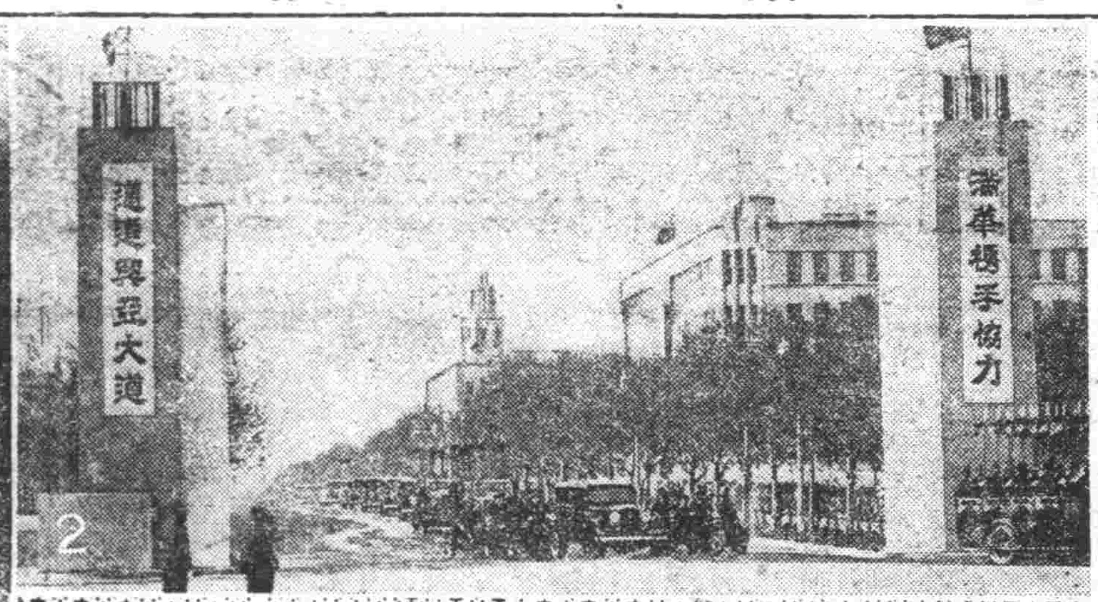

寫眞說明 (1)汪主席於感激御殊遇中退下帝宮 (2)汪主席乘禮車過新綠交映之大同大街赴公館、(3)在新京車站作滿華親善感激之握手右汪主席、左張國務總理、左端爲梅津軍司令官大使 (4)汪主席在新車站、與梅津軍司令官大使、交相握手 (5)國軍發射禮砲、

都門歡迎國賓

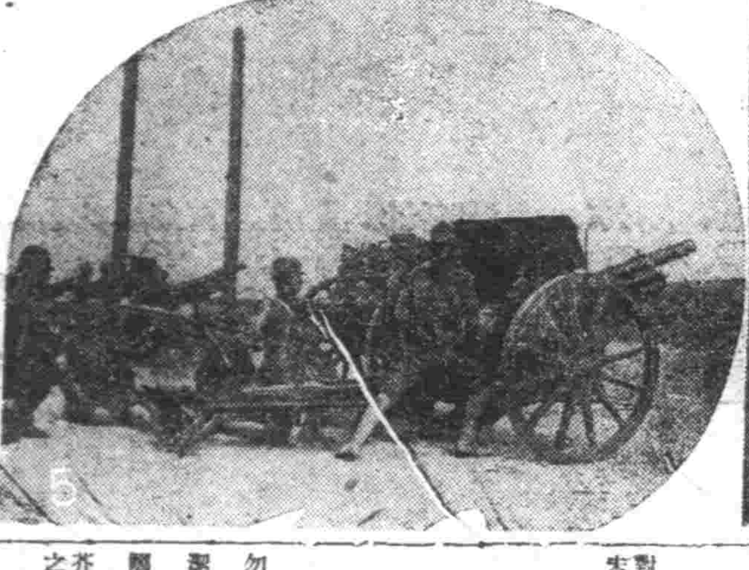

遼陽版

展開槍後國民熱意
市實施工場淸掃運動週間
望市民實踐金屬收回運動

【遼陽】方今忠勇無比之皇軍、向大東亞戰爭之完遂邁進、銃後國民亦熱合協力、如織烈之金屬收回運動、即銃後熱意之具現也、日本內地無論矣論、全滿各地亦展開熱烈之收回運動、軍都遼陽亦着準備、定自五月九日至十五日之一週間、爲『工場淸掃運動週間』、由市當局規定金屬收回强化運動及工場淸掃運動實施計畫案、於此期間內、按左記方法、進行市內各工場之金屬收回運動、即於此週間、各工場內外徹底淸掃、凡不必要不急需、及奢侈之金屬製品、集於一定場所、由各工場提出金屬收回物件報告書、由資源愛護協會經手查收該項金屬類、此運動以廢品利用、職場美化之觀點言之、亦有重大意義、其結果如何、乃吾人不勝期待者、又待此運動週間終了、由市及協和會共同操辦一般家庭之收回運動、深望市民協力云、

大石橋娘娘廟
定期開懇談會

【海城】邑屬大石橋街管內、娘娘廟、每年舊曆四月十八日、擧行娘娘廟會之祭典、因碧霞元君廟的基址、在岳州山、位於營口市、及蓋平海城三界之交叉點、關於廟會委員會、歷年由三市縣、共同辦理、玆會期轉瞬即屆、爲提前準備起見、定於五月九日、大石橋開懇談會云、

經濟統制委員會
昨日已圓滿閉幕

【遼陽】縣經濟統制委員會、於本月六日、在縣署會議室、由午前九時開始、出席者爲縣經濟科產業科當局、及協和會縣本部事務長、棉花會社、作蠶會社、勞務興國會、昭和製鋼所各關係者對於經濟統制令、及勞動者食糧貸金辦法、與統制强化、並徹底沽一般食糧豆油價格減低等事宜、有所協議、至午後一時三十分、圓滿解決、遂行閉會云、

柞蠶飼育實行班
分別擧行發會式

【遼陽】興農社、於本月十四日起、至廿日止、亘一週間、在縣下石橋亮甲等十三個村公所、分別開催興農會柞蠶飼育實行班結成發會式、以期柞蠶事業、强化活動、而求飼育者、共同福祉至實行班組織要項容訪再誌云、

臨時僱員發表

【遼陽】縣公署爲調製康德九年度、新土地課稅台帳會募集大批臨時僱員、現於

崔恩俊、張玉璞、穆達成、何廷輔、何國臣、盧廼達、常玉麟、曹紹剛、梁文萃、張連貴、王鴻廣、趙永富、劉金昌、劉國華、王福連、屈連文、劉培建、滕國斌、夏萬禹、喬擇琴、呂範坤、成桂芝、顧玉珍、王潔玉、孫淑仁、趙金英、富秀貞、呂佐君、溫皓、穆艷華、吳舜英、許靜貞、趙綫華、何鳳芝、沈淑秀、魏玉琨、孫淑奇、石靜環、張淑淸、任素卿、楊淑伯、張淑坤、

社會事業協會
設立女子職業輔導所

【遼陽】市社會事業協會、爲使一般貧困及不能繼續就學之女子、使其有正當之職能、特於市宏濟院分院附設女子職業輔導所、使失學之女子入院實習、待其卒業後、能自立營生、關于入院之實習生、年齡限十五歲以上、四十歲以下者、其所指導科目、爲縫級、裁剪、刺繡、家事等、凡有志者、事前向宏濟院提出報名書云、

市內小賣行商
當局調查身元

【遼陽】市內一般小賣行商、據去歲調查結果幾達二千名、本年爲期市小賣行商易於統制之故、於本年始、對於小賣行商身元、嚴格調查、更恐其行商內隱藏非法分子、市當局亦加以嚴格之檢查、對於指紋又像片均需採用、而後方允許其在市內營商、關于其行商之許可、及許可牌等、必待調查完了後、方始發放今後對於無許可而營商者、市警當局、絕加以嚴格取締云、

獻上大豆耕作圃
昨日擧行入鍬式

【遼陽】縣公署、爲向建國神廟、(包含攝廟)奉納五穀、以披瀝報恩愛謝之念、併祈禱皇帝陛下萬壽無疆、以披瀝國民之忠誠當選定、獻上大豆耕作圃地點、在首山村、耕作面積爲〇一陌、及選定素有相當之經驗學識、與思想穩健、有信望之篤農家、侯乃文、爲耕作人、並於本月八日、午前九時、由首關係官、及汪高松正副縣長、縣有、方產業科長、一同赴耕作圃敬謹擧行入鍬式云、

祭文

維康德九年五月八日、適當遼陽縣獻上大豆耕作圃入鍬式擧行之辰、縣長汪兆璠、謹以酒醴素饈、虔誠致祭於后土之神位前、而爲之曰

滿洲建國、於玆十年、雨暘時若、國泰民安、日滿一體、迭遷居遷、天照大神、錫福無邊、爲定今歲、獻穀神前、嘗新之祭、皇帝居先、愛選嚴畝、動土春天、以蕃以殖、佳禾連綿、玆當式日、不勝欣然、願神永佑、保護安全、伏維尙饗、

爲期救濟被災村民
計劃施行各種配給

【遼陽】縣下大窰柳條二村、曾於上月初旬、發生重大火災、被災住民共六十七戶、人口計五二〇名、因房屋衣服傢具食糧、被燬一空嗷嗷待哺、無處棲身、縣方有鑑及此、急施救濟辦法、以全生命、訪問救濟方法、業行處置妥當、不日施行、容訪再誌云、

配給小米

【海城】本縣商民各戶、對於第三期之高粮米、尙有未領足者、爲補足其缺陷計、將於月之四日、發給小米、令各戶到街公所、領取小米配給證、再到指定之商號領米云、

採用大批僱員

【海城】縣公署土地股、爲整頓土地台賬(在前論畝此番純改方米)起見、於月之六日招考臨時僱員、耗造土地台賬、玆於七日、經應務科、將錄取僱員高爾贊等五十名、揭示周知、着於八日午前十時、來縣應務科報到、聽候派差云、

本月六日、擧行口頭試問終了、玆特錄取合格者百六名氏名列下、

△縣財務部 潘福海、王錫功、許秉錫、梁廼倫、穆學瀚、王有豐、侯恩達、趙福錦、藍一淸、汪世福、孫吉田、喬成悅、許成禮、丁春富、鄭鍒成、張志賢、王毅風、生永恆、張志璞、孫福閣、賈果貞、張鴻德、王福田、鍾玉明、謝安石、王世珍、富志中、洪慶寬、張鳳文、藍魁生、呂峯芳、高素馥、吳玉環、李玉坤、李春惠、計七八名

△街村部 周漢忠、趙恩潤、苑書武、關思普、許泰然、富廼權、于寶琪、成啓忠、宋乃林、劉錫海、黃熙中、趙琦理、劉永和、劉顯誠、楊紹嚬、姜兆英、王懷錦、鄭寶潤、陳庚唐、孫鴻雲、于廷行、李海貴、李本仲計二三名

△管煙所部 陳占春、張潤濤、劉之溥、米萬昌、張鳴庚計五名、

康德八年兵役免除者

【海城】本縣關於康德八年度、未決定之國兵入營者、現率上聽明令、海城鎮數、其免除兵役者、計王鑾春等、共一百卅七名、業由民籍股、兵事系傳、於各街村、一體周知云、

以發揚建國精神爲出發點
注意於實力生活之合理化
遼陽市公署制定市民生活刷新要綱 (三)

(四)公衆衛生之普及

1、禁止隨地吐痰、

2、於社寺街路公園等地勿棄亂紙煙頭等事、

3、使用公共便所務須淸潔、

4、於街路空地河川內勿擲汚物、

5、應留意便所之消毒廛芥箱之淸潔、驅除蒼蠅蚊孟之設備上應適宜、

第三 家庭生活實踐要綱

(一)正午默禱

1、我們爲期對於護國英靈聊盡敬弔的誠意、及感謝前線將士們的勞苦、並祈願大東亞戰爭完遂起見、所以於每日正午、要在其服務地點、嚴肅擧行默禱、

(二)詔書奉戴日(每月八日)

1、爲完遂東亞大戰爭起見、務須奉體詔書的趣旨、更應時之思、仰此日是實踐的源泉、所以我們無論何時、都應拿出忠誠的決意、持着奮發的精神、克盡職責、以期充分發揮國家的總力、向完遂東亞聖戰的途上邁進、

2、必須揭揚國旗、

3、須於淸晨參拜神社寺廟祈禱勝利、

4、施行遙拜宮城及帝宮、

5、須忍耐戰時生活勵行簡素食物、(一餐一菜)

6、住宅內外要勵行淸掃、

7、施行收回廢品、

8、盡量利用廢物、

(三)家庭經濟的合理化

1、對於自己的職業、應當精勤從是、更要時時努力研究、以期業務的發展、

2、須製成行事計劃表、

3、要力求時間的活用、以圖事務能率的增進、

4、勿存虛榮的心理、勿買不用的物品、

5、勿多買勿惜賣、

6、要編造家庭預算、勵行收支的記帳、

7、勿浪費金錢要勵行報國貯金、

8、不要忘却凡物是生命的結晶、應當努力愛護資源

9、對於廢物應當特別注意考慮研究利用的方法、

10、勵行代用品的研究、

11、不要浪費電力和水道、

12、要注意物價的變動、

13、要養成鑑別物品優劣的常識、(未完)

主治效能 此藥專治脾胃虛弱消化不良停食積氣吐瀉腸張胸膈悶飽或多食油膩生冷宿食不化吐酸腹痛肝胃氣痛胃火衰反胃厭食凡屬腸胃各病服之特效

奉天小南門裡 製造發賣元 陰華大藥房 電話四一一〇九三

本社廣告事務 請通電話 二一一八九七

郭氏醫院 內科小兒科產婦人科及其他一切 入院隨意 院長 郭文高 產婦人科有女醫師郭李松林擔任 電話四・三九三一 地址奉天城內鐘樓南胡洞春飯店東隣

慰靈祭執行之件 關於五月十七日爲建國忠靈廟合祀日玆決定擧行未曾受祭之建國功勞者合同慰靈祭如召該當者各於五月十日以前申告來署但既逝者之指定乃爲由民國二十年九月十八日至本年二月末日之該當者止特此週知 遼陽市長 張世謙

佃煮 淸物 福神漬 罐詰 海產物 富山食品工業株式會社 大連市磐城町九九番地

歡迎主顧 大連 中央旅館 優待團体 大連駅西鄰・電話三三八九九

治淋特效

治尿塞

誰說難治？

人云亦云，誰都以爲淋病難治・事實昭然，無庸贅述・然而經因醫學家苦心研究的結果，竟把這千古懸案，一刀兩斷了・

考查從來底淋藥・往往是給患者一時的効果，就是治好了也容易復發・這是患者中十之八九底隱痛・治尿塞是最新化學療法劑・功能殺菌，排膿・止痛，利尿，勿論輕重淋病，約在三一五日內斷根，永遠不復發・此外對於婦女淋菌性尿道疾患，效果亦極顯著・

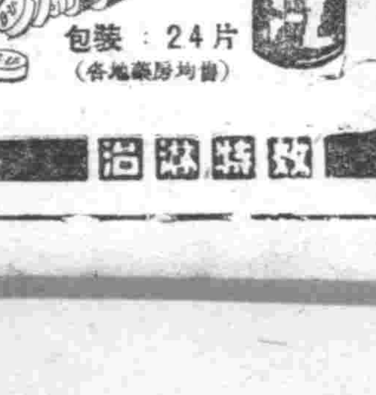

包裝：24片 (各地藥房均有出售)

股份有限公司 滿洲柳韓公司 奉天市義光街五段九六號 聯行：大連市大黑町二九號 京城・天津・臺北

司保明眼藥 是一般眼藥中的超特品 是一切眼科病的精良劑

「全國藥房均有代售」 總經理製造 滿洲製藥株式會社

今天隆重貢獻上海新片！

公演日期 五月九日 十日 十一日 十二日 十三日 十四日 十五日 同時加演滿映新聞 優待券未到日有效！

藝華影業公司豪華傑作 全部有聲歌唱艷凄絕巨片

魂斷藍桥

主演 李麗華

愛與憎的交戰 理與智的衝突

國際劇場

品質最好

香味最妙

紅獅香烟

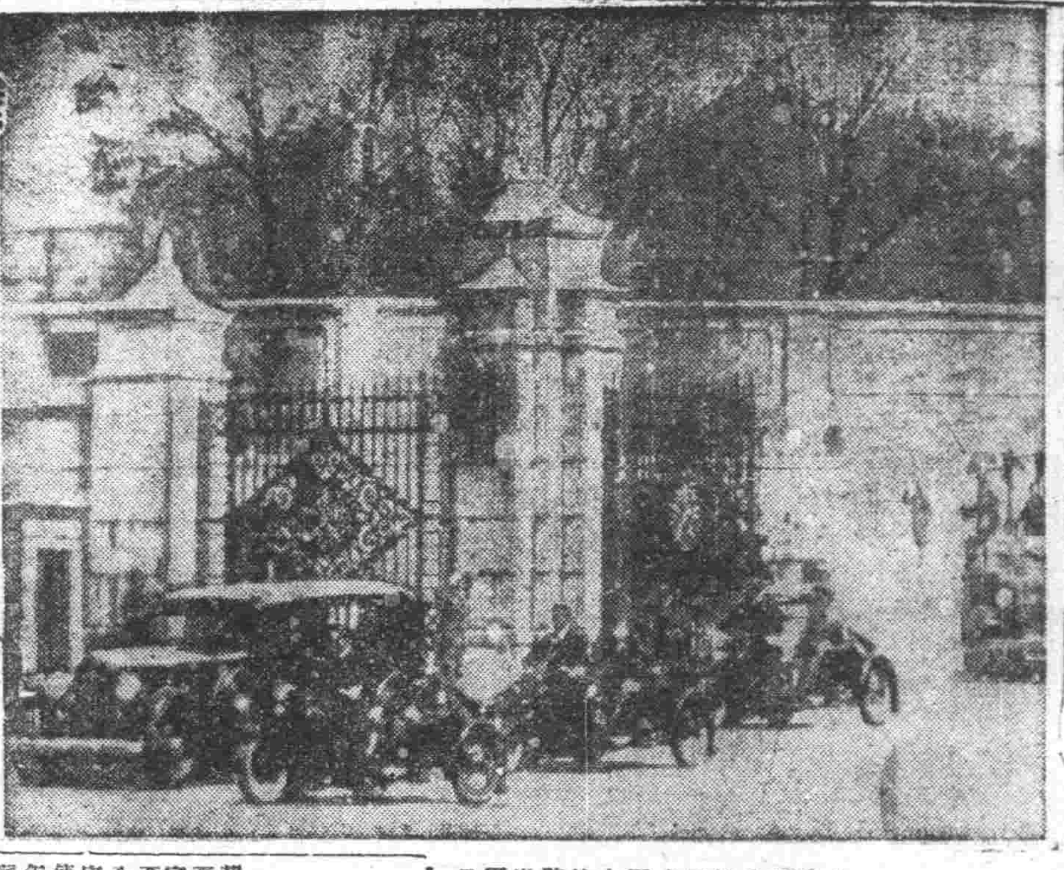

汪主席參進帝宮時之禮車

初覩國都威容 汪主席深表感慨

【新京七日電】富於熱情之善隣元首汪主席、自大連出發以來經過停車驛皆對沿道隨處揭揚滿華國旗、及青少年感激之姿、起立及陸續答禮、到了孟家屯南新京看見了國都之威容、即國務院之尖塔、及法院之廳舍、建國十年之國都麗如繪、更有所感慨、於此感激之中、放出百一響禮砲、於車中只聽禮砲之聲不絕於耳、聽不出來列車之音響、梅津關東軍司令官、張國務總理以下日滿顯官、於新京驛等待歡迎主席不久双肩負荷新中國建設之使乘之旨、身當禮服降下火車、於站台歡迎之盛景中與梅津軍司令官握手、總理以堅固之握手、此乃表示宣誓互相建設大東亞握手之盛意也、對儀仗兵一一通、舉槍敬禮、及日滿官民分別答禮、汪主席之顏緊張異常降下站台、主席對於建國以來僅有十年其威容顯示中外、初次來國都、為日滿華之鞏固握手、對大東亞建設、世界平和之途、深表感慨、於是嚴肅中一步一步的走出車站、對此感銘作證明日幾成大東亞推進方面歡迎元首之人們、皆表示感激熱意云、

中國記者團 與協會首腦懇談

隨汪主席來滿之中國記者團中日系九名、為洞觀建國以來十年中輝煌歷史之協和會運動、遂於八日正午、假中銀俱樂部、與協和會中央本部菅原總務部長以下會首腦部等、約作三小時許之懇談云、

皇姑屯一商戶 突被二匪強搶

七日午後十時四十分許、奉天市皇姑區大寶街一段三八九號一戶、雜貨商順城號、王同仁(○○)宅、有顏貌青年之兩人胡匪、闖入該宅後、即撥以手槍、脅迫家人、搶走現五十圓及衣類數件、逃之夭夭、皇姑署刻在嚴搜犯人中

準備參加動員大會 青少年團員實施訓練

慶祝建國十周年之協和青少年團全國動員大會、即將於月之十九、廿、廿一、三日間、於國都新京盛大舉行、奉天市對於參加團員八十名旗手二名、幹部六名、合計八十八名、定於九、十兩日在長沼訓練所、實施團員之訓練、又動員大會、於此等八十八名外、尚有營口鞍山三十名、代表奉天市、而參加云、

街村運動會開始

【遼陽】縣下各街村季自體錬運動會、於本月由四日起、至九日止、且六日間、按規定運動項目、分別實施、並由縣教育科、關於體……

協和會縣本部 省聯代表決定

【撫順】協和會縣本部、於四日在縣本部會議室、開催委員會、對本年度出席省聯協議會、亦有所協議、經協議之結果、決定為草黨分會長曹會忠氏、興會村分會長曹連周氏、前甸村分會長鮮系李華組氏等三氏、侯補者選定為撫西分會支部長金慶衡、塔灣分會常務員王者興、營盤村分會員鮮系洪體厚四氏云、

全國司法官人事異動

最高法院審判官 曲致中
哈爾濱地方檢察廳長 孫邦達
陞敘簡任二等
瓦房店地方法院長 郭誠珍
補哈爾濱地方法院長
新京工業大學教授兼監 迎事八
參事試驗場長 村越信夫
陞敘薦二等(七日附各通)
新京工業大學教授 迎事八
依願免本官(八日附)
錦州地方法院長 王朝林
補瓦房店地方法院長
通化地方法院長 趙瑞麟
補錦州地方法院長
奉天高等法院長 董紹舒
補通化地方法院長
撫順地方法院長 榮瀛
補撫順地方法院長
承德地方法院長 李蘊才
補最高法院審判官 田玉明
補承德地方法院長
司法部理事官(民事司第三科長) 郎宗孟
任司法部理事官(敘薦二等)
西安地方法院長 高慶棣
補黑山地方法院長
克山地方法院長 關繼昌
補西安地方法院長
哈爾濱高等法院庭長 王宙服
補克山地方法院長
牡丹江高等法院庭長 華春霖
補札蘭屯地方法院長
司法部理事官(行刑司保健科長) 薛蜀屏
任檢察官(敘薦二)
四平地方檢察廳長 吉林地方檢察廳長 柴又新
錦州地方檢察廳長 撫順地方檢察廳長 鄭守廉
補吉林地方檢察廳長
司法部理事官(大臣官房資料科長) 衛成志
任檢察官(敘薦二)
錦州地方檢察廳監督檢察官
哈爾濱高等檢察廳長 姜德宣
通遼地方檢察廳長 蘇治勳
補克山地方檢察廳長
赤峰地方檢察廳長 康錫鈞
補通遼地方檢察廳長
反城區檢察廳監督檢察官
哈爾濱高等檢察廳檢察官 王錫禹
補札蘭屯地方檢察廳長(七日附各通)
哈爾濱地方法院長 李毓森
補最高法院庭長
哈爾濱高等檢察廳檢察官 陳國翰
補最高檢察廳檢察官
錦州高等檢察廳長 張會民
補哈爾濱高等檢察廳長
齊齊哈爾高等檢察廳長 周鴻鈞
補錦州高等檢察廳長
四平地方檢察廳長 高橋林
陞敘簡任二等
補齊齊哈爾高等檢察廳長
補撫順地方檢察廳長 李樹芬
哈爾濱地方檢察廳長
補通化地方檢察廳長
任司法部理事官(敘薦二) 王天民
任命刑司保健科長
補通化地方檢察廳長
任檢察官(敘薦二)
補錦州地方檢察廳長
新京高等法院庭長 于純魁
命大臣官房資料科長
西安地方檢察廳長 呂精聯

確立強力司法体制 今後運營愈臻萬全 司法官會議收得極大成果

第十一次司法官會議七、八兩日、在國務院講堂開催、收莫大成果、而閉會矣、本會議乃對應戰時下之新情勢、以確立強力之司法体制、關于其實施運營之根本方針、加以進行審議、誤戰時下前提、與銃後相呼應對國內、治安之確立與民心之安定、確立不動之體制、即以關于民生關係、為其基本運營方針、以民心之把握及安定、開拓政策務興國等之時局對策等 努勵、……點、使其明瞭國勢百般之根源、且以確立民籍制度及解決紛爭為目的、決提倡擴充調停制度、又關于刑事關係、要迅斷行思想對策與經濟事犯之嚴重處罰及經濟犯之早期檢舉、殊堪注目、再者此等為應付時局下高度國防國家之要請、更明示極端刑事法規之方針、且戰爭下思想經濟及其他等極行取締犯罪者、以期戰時下刑事司法確實之萬全云、

重光大使來奉視察 與各機關首腦懇談

於離任之遙次、為視察而訪滿之駐華日本大使重光葵氏、於國都新京關于飛躍發展之國情、視察已畢、乃預定乘九日午後三時五十六分車由鄉來奉、視察滿洲國之建國發祥地經濟中心地之大奉天市、是夜午後六時、赴滿鐵總裁公館大村總裁之招宴、翌更與省長、省次長、關市長、滿鐵幹部等懇談、並於十日參觀鐵西及其他、而於午後十一五十九分赴承德云、

新採用職員訓練 第二次定期實施

滿洲國官總會社新採用職員合同訓練第一次部隊、正於一面坡本開拓訓練所訓練所實施中、繼之第二次訓練部隊、預定十三日舉行編成式、向現地出發、該第二次訓練生、為六百六十餘名之中等學校畢業生、定於十三日午前九時、在忠靈塔境內、嚴肅舉行第二次合同……

奉公隊滿系分隊長 訓練日程全部終了

負有國土自衛重大實務之協和義勇奉公隊奉天市總監部、鑑於時局之重大性、自上月以來即召各地域之滿系分隊長、并副分隊長、使之入長沼訓練所、實施鐵石之訓練、於八日午前十時、舉行第四期七十七名之修了式、滿系分隊長之訓練全日程終了矣、又該總監部、由六日施行日系分隊長之訓練、外有特殊隊之訓練、予定近將實施云、

以防疫為重點 防疫委會定期開會

奉天市防疫委員會鑑於夏季消化器系統傳染病流行期在即、決對處將來之流行期應期防疫萬全計、十三日午後三時、假大和旅館、召開本年度第一回委員會由會長奉市長及多田副市長、衛生局長、小田警務局副局長、孫同衛生科長其他關係係官三十餘名出席之下、以本年度夏季消化傳染病防疫對策、本年度特殊防病對策為中心考究種種防疫對策方法尤其實積極的防疫為重點、決採取病魔之防遏方針以期萬全云、

介紹滿洲並滿鐵眞姿 滿鐵弘報隊本月中旬赴日

派遣向日本內地之滿鐵弘報隊、預定月之十五日、於福山、飯田、小樽、浦和、富山各市、北自北海道、南至九州、約且一個月間、在全日七十餘處舉開講演會、座談會、電影會、而滿鐵已使數名參加政府之建國十週年弘報隊、今另向日本內地派遣五班弘報隊以政府弘報隊足跡未到之二、三流都市為中心、以講演電影、宣傳介紹建國十年躍進之滿洲國並滿鐵之現狀、弘報隊一班十名內外、以本社鐵道總局及撫順炭礦之課長、主任級組織之、社外者亦有前國通社長森田久(九州方面)滿日監事神笠都志延(北海道方面)兩氏等數氏參加、為名符其實之大弘報隊、……舉開講演會等、弘報隊八日午後二時、在鐵道總局、由芝田弘報課長以下出席、關於宣傳方針、發行協議、各於一兩日中出發、至於各班之班長並分擔區域如左、

第一班=東京鮮滿支案內所管內、班長……

第二班=大阪案內所管內、班長……

第三班=門司案內所管內、班長……

第四班=新潟案內所管內、班長……

第五班=小樽案內所管內、班長……

康德新聞社 全滿象棋比賽 南滿關東州選手權大會

一、名稱　全滿各地區象棋比賽南滿關東州選手權大會

一、比賽方法　敗制、自第一回至準決勝以二局決勝負、比賽時間、一局限一小時、和局再賽、再和用抽籤法決定之、準決賽及決賽、以三局決勝負、一局時間限二小時半、和局準據前例、但一方連勝兩局、則讓勝者勝。

一、報名手續　報名參加者、須詳記個人之姓名、住所、年齡、職業等、並附帶參加費五角、

一、期　南滿=五月廿二日　關東州=六月一日

一、日期　南滿=五月二十三日二十四日、關東州=六月六日、七日、

一、地址　南滿=奉天市一心街協和會館、關東州=大連市天后宮大禮堂、

一、報名截止日

一、賞品　一等至三等者、各授與賞品、

備考　本大會優秀者、決使其參加全滿象棋比賽大會、而在全滿象棋比賽大會之優秀者、則使其出席滿、華聯、象棋大會、但全滿象棋比賽大會及滿華聯象棋大會、一切費用、均由本社負擔、另行發表之。

康德新聞社

普通鐵製鑪研究成功 本溪湖煤鐵脇本君偉大發明

以普通鐵製鑪之工業界的大發明、已經本溪湖煤鐵公司之一職工完成、於近代工業所必需之鑪、從來大抵以促進劑將木炭、骸煤、骨粉、險性物、金屬、青化物、鹽化物、或有機物混合於鋼鐵中、而以八百度乃至二千度之高熱、實行凡一晝夜之加熱而作成者、然以時局下鋼鐵之不足及價高、本溪湖市宮原區和平街一之五煤鐵公司職工脇本淨君(三五)(新潟縣北魚沼郡小出町人)乃苦慮使用滿洲國產之普通鐵製鑪、歷苦心研究之結果乃發明「軟鋼滲煤處理法」最近已請求特許、此新發明之鑪、乃係於極軟鋼用特殊滲煤促進劑、以八百度之熱度、加熱十小時實行滲入處理、而使其表面鋼化而鍊成者、較從來之鑪、體質較軟、但因據其表面鋼化、故具有彈力性之特徵、目下已於滿鐵中央試驗場、以表面硬度測鐵器七九度乃至八六度、於煤鐵公司鉄鑪機械部測試證實、與從來八五度之鑪毫無遜色、如此後生產化時、不僅從來每噸九百圓之鑪原料減為每噸二百圓、且為純國產、能於短時間製成、以鑪之利用範圍全般言之、實可謂劃期的革命、尤對於軍需工業之供獻更大、脇本君於國民學校卒業後由十六歲即成職工、而經刻苦研究乃究成此次之國家的大發明、各方面對此均極稱讚云、

新教師講習訓練

【遼陽】市當局、對於三四兩月間所採用之教師、男女約二十名實施教師講習訓練、市教育當局、現已擬定於本月六、七兩日、假市永樂寺國民優級學校、及三道街國民優級學校、施行關於其訓練之要點、每日午前為實驗教師教授見學、午後為觀學委員各科教授法講授云、

謀市街美化 禁倒爐灰

【遼陽】遼陽市當局、素來對於街市清潔、有所關心、不過因冬期戶民多燒煤爐、再加以煤質不良、市街之上、往往有拋棄煤渣子、但現冬期已過、至現在市街上、對於拋棄之煤渣子、市當局嚴加取締、本後倘再有如此行動不顧市街觀瞻者、定加以嚴懲云、

汪主席專車隨行記(下)

汪主席精神振奮 各隨員言論風生

(午後一時)二十分、在官民歡呼萬歲、樂隊悠揚、國軍舉槍敬禮以及禮砲轟鳴聲裡、特別列車離開了奉天驛、當經過北大營戰蹟的時候、而隨員等均隔窗外遠眺未被砲戰蹟跡觀察、但都已明白九一八事變的起點、今日途經於此、殿生無限的感慨、新時列車裡空氣異常、每個人的精神呈現振作之態、記者走至一等列車、而汪主席隨員等、仍是精神振奮、毫無倦色、隔窗外遠、向接伴員同長論短、褚外交部長、本係醫學博士又係教育家、衞生有術、身體健康、雖經數日之奔馳、更不稍感疲勞、且精神尤佳、與褚外長在南京輔佐汪主席……

(執掌外交)……

(周督辦是)……

古海次長一行抵羅津 舉開軍官民懇談會

【羅津七日電】當古海總務次長以下各部門之構成者、視察北鮮而抵羅津之際、羅津府決開催在羅津官民懇談會、於七日午前八時四十分、在府廳會議室、由滿洲古海氏以下屯官側大野咸北道知事以下在羅津官民六十四名出席之下、盛大開催、關于左記事項、由古海次長表示滿洲國之見解、

一、羅津港之發展與滿洲國之國土計畫、

一、日本海航路之強化擴充、

一、羅津滿洲國間直通電信電話之開設、

一、生活必需品對滿洲國出口圓滑化、

一、滿洲國工業之羅津進出、

無線電

五月九日(星期六)

前午

五、五八(新京)國歌、建國體操、唱片

六、三〇(大連)初等日本語講座高等

七、〇〇(新京)報時、新聞、建國體操、清晨音樂

……

午後

……

補腎育腦 健腦 主治 特長 金勃先藥房

舒肝健胃丸 因氣因食 胃病良藥 各埠均售 關東大藥房

瘧特靈 保肺漿 宇宙製藥公司

黑色大補丸 主治 張三多堂藥行

亞細亞金庫店 大連市監部通泰華樓

調經育生丸 玉德堂藥店

科內專惠慈 義乃頂工博學醫 療電線外紫波短超視透聽樂線光思愛 備完室病充實驗化 事務所 病室 電話2 7096 7100 奉天大西關成平里

補血強壯 保利他民 主治 貧血 虛弱兒童 病後恢復期 精力疲乏 肺癆 營養不良 慢性胃腸病 心身過勞 衰弱 神經衰弱 各大藥房均有經售

老福春堂藥房 哈爾濱道外正陽十四道街 本堂出品四種靈藥全滿馳名 劉氏養血保坤丸 劉氏樂仙膏 劉氏金丹 劉氏金剛藥片 「外埠各省城鎮均有經售」

室內裝飾織物 日本綿花株式會社特約店 株式會社紀昌洋行

補血強精丸 新大陸藥房

勃而興 國內外 各大藥房均有出售 總發行 奉華西藥商行

顯揚建國精神增產農產物强化非常時教育

瀋陽縣聯合協議會

第二、街村育成

街村育成爲曾述之新强化及現下地方行政振興第二大着眼之一、考查以往亦曾不斷努力、然爲時局之要請更有使其迅速且徹底强化深切育成之必要即縣政之進展以街村行政圓活運營浸透爲要件時局下行政事務逐漸加重運營之適否影響時局對策至爲重大街村育成實爲縣行政最大重點街村行政必須詳備指導國民隣保組織積極育成與表裏一體之協和會分會活動以完成街村育成之大業街村指導問題尤須行整備强化街村財政務至於對街村長以及屯牌長之待遇改善自應之教養與徹底訓練實務等亦極關重要對街村縣以及合作協和會其他關係機關之諸施行方策更圖結集强化指導員之綜合有機的指導力以上所述之各點縣當局對該問題尚在檢討改籌中並慎重考慮樹立街村育成五個年計畫

第三、農產物增產及出荷

物資配給對於消費物動應加充分考慮茲當大東亞戰爭遂行上我國負荷最大使命中之切要者乃爲糧穀供給且滿洲爲東亞食料基地其主要糧穀大豆水稻等務期須注全力增產而圖農產物蒐貨及輸出之效率促其日漸增大而確保民生本縣爲完遂該重大使命格別努力惟考查本縣農近生產出貨之實績頗有遺憾未能達成所期成果今後力求改善以圖生產蒐貨成績向上我縣爲順應政府方針期農產物增產達成所期目的依地理的經濟的諸條件而對於多角的營農充分考慮採取適地適種主義對於特殊作物之洋麻煙草甜菜力圖增產並擴充該等農作之面積而求增多收穫量對於擴張播種面積更詳密計畫指導之本年度業經樹立所要增產對策守望互助相通有無不獨個人國家亦然東亞共榮圈內之各國家應以具有餘補彼之不足互爲協力而我滿洲國爲農業國家應當農產物輸出供給親邦大日本之用以交換我國內不能生產之資材及生活之必需物資故農產物之增產及出荷之促進不獨有關國家之養意深遠抑於親邦戰爭遂行上亦甚爲重要關於此點縣民各位將時局之眞相充分理解協力奮勉是所切望

第四、物資配給

戰時經濟之特色一般生產設置重點是軍需工業故一般物資漸行減少並確保輸入必需物資節減國內消費但對於物價騰貴則絕對抑制使價格安定於低位消費物資以合理適正之配給實爲必須解決之問題縣當局以有限之物資且以公正妥當之價格毫無遺漏配給縣民現正努力研究中但於縣內偏僻地方因交通及人的關係不無困難然本縣自昨年爲圖於各村長取共同配給所制度實爲全滿之首創該制度實施以來因順應街村實際情形並由於關係機關之協力且依街村當事者均能自覺運營合理收得預期以上之成績當局深爲同慶之至

本縣爲强化共同配給制度除力求普及縣內各街村外並將配給之種類於法規所許範圍內使其逐漸擴張以圖消費者得獲所需之物資

其次乃爲物資配給之經濟取締

現下物資配給之要諦不患寡而患不均對於違反統制暗行交易囤買等勢在取締之例固勿待論但對於經濟事犯依法規必須徹底取締以期撲滅縣民各位免生如斯不祥事件由道義的見地遂行國家目的以全幅精神協力行之是爲至望

第五、營農方法之改善即農業經營之高度化本縣一部爲奉天撫順兩都邑計畫擴大之地域且伴隨蘇家屯都邑計畫之進展及預想將來之文官屯都邑計畫等土地耕作面積自然必有減少之傾向

當茲重大時局下爲國家之要請主要糧穀及特殊作物之增產鑑於現下農業勞動力之不足狀況應將從來舊式不合理之營農方法力加改善以期單位面積收穫量增大於農家經濟安定向上裨益匪淺本縣接近各大都市使農民享受都市之利益確立營農方法樹立蔬菜甜菜等之增產改善計畫自先提倡獎勵養豚養雞蓄牛畜農業更須活用婦女勞動力以資生產增加各位採取從來營農方法之優點以積極進取精神組成都市外圍農村之新機軸按縣方針協力共同奮勉

最後乃爲農村勞動力之問題

本問題因關係分歧解決乃感非易將從來中央及省各種施行方策慎重考慮依供給勞力之需要工價規制移動防止勞務能率增進勞動者用食糧及日用品之確保等之種種綜合考究樹立適正勞務政策此乃爲勞務對策上之重要事項本問題特於本縣更有强調之必要於力求農村農民皆勞制之整備特於農村婦女之活用村內學校學生及青少年團其他義勇奉公隊自衛團等之共同勤勞奉仕制之計畫實施但以初次實行艱之殊爲不慎然爲謀將來建設健全之農村家庭或備時局不時之需計健强勞動力之動員待機實爲當前之要務縣當局對於此項更有努力指導育成不容或緩者也

總之我國因負有輕視勞動之惡風對於現下勞務問題之解決不無影響然以時勢所趨强大國家勞動力實爲現代國家必須採取之辦法各位深體以上趣旨充分反省率先躬行爲一般縣民之模範本勞動神聖之要義協力國家勞動政策之遂行是乃至望

康德九年度協和會瀋陽縣聯合協議會開催之際謹將縣政重點申述如上

上提議案計一五件審議結果

第一部建國精神之顯揚（四件）
第一號關於分會運動强化之件、（當場解決）
第二號關於建國精神顯揚及行政指導之件、（當場解決）
第三號關於村屯長素質向上之件、（當場解決）
第四號關於師道學校學制改正要望之件、（提出省聯）
第二部民族協和之實現（二件）
第五號關於伴隨蘇家屯街發展諸機關擴充强化之件、（移任縣本部）
第六號關於縣公署移轉要望之件、（移任縣本部）
第三部國民動員之完成（二件）
第七號關於交通改善要望之件、（移任縣本部）
第八號關於郵政代辦所設置要望之件（移任縣本部）
第四部國民生活之向上（七件）
第九號興農對策確立要望之件、（一部移任縣本部、其他解決）
第十號關於農業勞動者工資統制之件、（移任縣本部）
第十一號糧穀出荷對策適正方要望之件、（移任縣本部）
第十二號農村食糧配給制確立要望之件、（當場解決）
第十三號關於生活必需品圓滑配給之件（移任縣本部）
第十四號關於特殊作物增產之件、（當場解決）
第十五號關於興農合作社貸款改善要望之件、（當場解決）
第一號關於協和政治實質確立之件、（提出省聯）

文書處理議案計一二件
第一部建國精神之顯揚（四件）
第一號軍事思想普及徹底之件、
第二號關於無住僧寺廟財產管理之件、
第三號關於優級學校之卒業生之補習班設置之件、
第四號電燈架設要望之件
第二部民族協和之實現（三件）
第五號植樹保護取締規則公佈要望之件、
第六號土地執照交付及等級改正要望之件、
第七號關於公用地稅金免除之件
第三部國民動員之完成（一件）
第八號鐵路愛護村編成地域變更要望之件、
第四部國民生活之向上（四件）
第九號關於家畜增產向上及價格適正化之件
第十號農村家屋暖房燃料改善獎勵要望之件
第十一號關於礦山試掘地損失賠償之件
第十二號村公所經濟保事任者配置要望之件
以上文書處理議案十二件由本協議會以書面解答之（完）

圖爲汪主席於旅大市民盛大歡送中赴京登車前情形（旅順要塞司令部檢閱）

滿人青年向國策挺身　青年講習所增設三處

日滿青年交歡結成青年隊

【大連】當此肇國一發、邁進大東亞聖戰完遂之際、擁有特殊性之關東州、對於滿系青年、更有指導强化之緊急必要、是以州廳民生課自十五年度、實施青年講習所、今更整備擴充內容計、自十七年度起、將從來二個月之修了期間、延長至半年間、且更於大連東山町公學堂、及營城子、三十里堡、各公學堂、增設青年講習所今期共設十八處、以之對於滿系青年、以皇道精神爲立足、施以根本教育、養成滿人方面之中樞人物、以資日滿提攜、使其挺身活躍於國策第一線、目下準備開設中、本月中可能正式開所、同時希望一般商店之僱傭主側、理解其開設之趣旨、並予以積極的協力、凡各商店所屬有之青年店員、曾淺於同講習所、備受指導教育云

查各所已往之修了生、十五年度、計五百四名、十六年度、五百四十七名、合計一千五十一名、後則每星期間、招集四回、施以與日本人側青年學校同樣教育、更以此修了生爲中心、日滿兩方組織交驩會、並發給青年手賬、開催訓練體驗、發表會、以此使帝國統制下之矜持、再高進一步、是以修了後之成績、逐見向上、各僱傭主側、亦受以好感、最近以修了生結成興亞青年隊云

市本部協議收回金屬運動

【通化】協和會通化市本部、於中央本部以倡導從民一致協力實踐金屬品回收運動貫徹大東亞聖戰完遂爲趣旨、市本部本此要點、預定八日午前九時假市公署會議室、與關係官署協議金屬回收運動進行諸方策云、

擾亂稅政罪大惡極　一批被罰奸商清單

【哈爾濱】道外稅捐、爲期各種捐稅徵收之充實起見、曾於康德八年度九月一日起始對於各飲食店實施特別實體稅捐、經過成績頗佳、惟一部惡德飲食店、如道外正陽街、西頭同記、獨一處、（經理孫建亮）道外南十六道街一五三號福順和、（執事人李文林）道外純化街五十一號鴻興合、（張鴻儒）桃花巷二十六號新魁元閣（執事人趙履元）道外純化街九號大新包舖、（執事人張興功）純化街天興園（執事人劉玉春）爲圖漁利不顧稅法、居然使用二重賬簿、私行吞沒特別實體稅捐、詎事被道外稅捐局之靈眼稅吏員查覺後、該商等二重賬簿完全查出、結果乃加以嚴重處罰、至於尚未被查出之脫稅飲食店、必亦有相當之數、因此該局爲期徹底一掃不良脫稅飲食店奸商、現正動員偵查中、經查出決嚴重處罰不貸、茲經將脫稅之飲食店、此次被處罰款細分別詳誌如下、南十六道街一五三號福順和執事人、李文林被罰款二千三百九十四元一角二分、一、道外純化街五一號鴻才合、執事人張鴻儒、被處罰款六百九十五元六角、一、桃花巷二六號新魁元閣、執事人、趙履元、被罰二千二百五十二元七角二分、一、道外純化街九號大新包舖、執事人、張興功、被罰款一千三百七十五元五角二分、一、道外純化街七八號天興園、執事人劉玉春、被罰四百二十四圓六角八分、一、道外正陽大街西頭、同記一處、執事人孫建亮、被罰二千百九十七圓二角、

農林科長退職

【四平】省公署農林科長雨夜其將氏、於省署開設時蒞任、並兼任開拓科長、以至現在、對穀倉地、樹有偉大功績、而突於本月五日發令依願退職、赴南方某地、担當要務、各方聞知均具有惜別之感、其後任暫由山內總務科長兼理云、

特擧開懇談會　謀軍人家族援護徹底

【鳳城】於此大東亞聖戰連捷之秋、縣軍人後援會辦事處、爲扶助軍人家族徹底、並爲詳知家族狀況起見、於鳳城街協和會館、擧開軍人家族懇談會、同時出席者、有軍人後援會、安東支部、主事植田信維氏、並援護書記高恩波氏縣副辦事處長、及關係科長、鳳城街長陳丕顯氏、及軍人家族人員、一百四十餘名、集會一堂、首由行政科長、說明援護方針、及副辦事處長之訓示、後即入於實際懇談、家族等均能狙懷陳述、殊獲良好結局云、

世界紅萬字會發起賑災義金

【通化】世界紅萬字會通化分會、爲撫卹市內荒滿門及官道嶺前後蒙受火災者該分會特發起賑災義金募集、以同會諸會員之熱心醵金五百元、六日派代表訪市庶務科、辦理交付手續、該科代收之餘對該會之義擧、頗爲感謝云、

一、國軍敬禮中之汪主席一行禮車隊

二、協和會各分會代表列隊歡迎汪主席一行

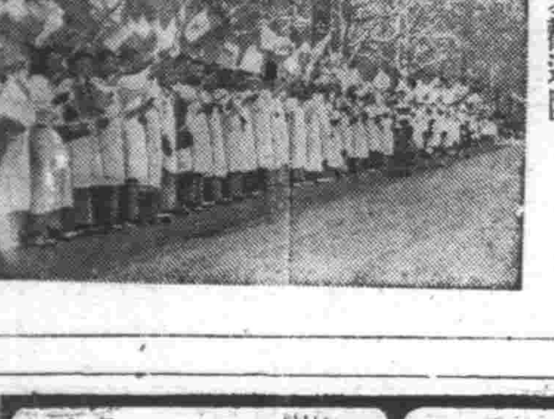

三、滿華國旗交織中之國婦代表歡迎隊

向炭鑛移住民本日堂堂出發

【昌圖】縣當局爲体念實力鑛慢撫村開拓區內住民之未來幸福乃與西安炭礦當局折衝之結果、使自動去礦爲工、使盡職域奉公之實、縣當局及縣本部曾數度宣撫、第一批移住民有六戶（男女約三十餘名）、經現地機關之盡力援助由該炭礦職員領導之下一行於四日到縣、受縣當局之誠懇訓示後、乃轉赴昌圖驛、堂堂向目的西安縣而去云、

第十一次司法官會議協議各提案圓滿閉會

【新京】第十一次司法官會議、第二日自八日午前九時起於國務院講堂開催、第十次提案處理經過報告後即對各種提案事項加以協議、正午休憩、午後懇談、並交換意見、同五時此二日間之會議日程遂告終了閉會云、

迎汪花絮

【大連】大連全市因歡迎汪主席、使用之中國國旗、頓告缺乏、當市各國旗店定購者、不可勝數、大有忙不勝忙之勢、由上月中旬着手製造、迄今仍不敷用、查去歲十一月三十日、在日、滿、華共同宣言一周年紀念時、各旗店趕製國旗二千四百面若街市懸掛長九尺二寸寬十三尺七寸長者、四尺七寸長七尺小旗、以及紙小旗等、統計數萬面、加以電車、巴斯所掛之旗等、全市幾被歡迎國旗所遮滿、市民歡迎之熱烈、可想知矣云、

× × ×

【大連】滯連中國國府主席汪精衛氏之首席隨員褚民誼外交部長伴同羅廣霖、張超南氏、於九日午前九時半頃、視察滿鐵大連醫院及滿蒙資源館、午前十時許歸返旅順云、

利用廢物作品工校開展覽會

爲啓少年學徒、由勤勞御下賜於五月二十二日記念之撫順工業學校、以廢物使之更生由學生製作器具並依據科學發明有考案品、創案品等、而開催展覽會、藉資鑑成研究的獨創力云、

接力賽預選會

【哈爾濱】於六月六日、新京擧行第八回京吉間長途接力賽跑大會、哈爾濱市代表手預選會、決定於十二日午後五時擧行、一般有志之市民、均可隨意參加、競時之路線、爲鐵道局前大直街興滿大路、靖國路道路云

南市場　國際 GEKIJOO　公演日期　五月九日十日十一日十二日十三日十四日十五日　加演滿映新聞　優待券未日有效
魂斷藍橋　藝華影業公司有聲時裝哀艷巨片　李麗華主演
今天隆重貢獻上海新片　電影明星傳威廉主領　全國男女三十餘人上海影星劇團
下期特別貢獻　南市場　電話(二)一六二一一番

光陸 CAPITOL THEATRE　城內中街路南　電(四)三三六三
由九日起至十五日止七天　藝華公司趣情鉅片　魂斷藍橋　李麗華　楊柳　鄭重主演
下期　唐伯虎點秋香

亞洲電影院　小西關電車路　電(三)三七一九
五月八日九日十日十一日　華成公司香艷佳片　新片　洞房花燭夜　陳燕燕　劉瓊主演
下期　梁山伯

天光電影院　大西關五斗居　電(三)三二七八
九日十日十一日十二日　藝華公司偉大巨片　鐵弓緣　李麗華主演　加演一五四報
下期（魂）

雲閣電影院　北市場　電(二)五三九五
八日九日十日十一日　演　下期　琵琶記
新版　趣情幽默名片　李阿毛與唐小姐　周曼華・尤光照主演

光明電影院　勸業商場內　電(四)二一八八
清朝歷史武俠巨片　(紅蝴蝶)　完全新版　李麗華主演　五月九日十日十一日十二日十四日
下期　天上人間

金城有聲電影院　五斗居胡同
完全新版　三〇三大劫案　恐怖偵探巨片　公演日期五月九日十日十一日十二日　藝華公司出品
袁美雲　王乃東主演
下期　鐵漢

砂眼　絶非不治之病
砂眼藥水　有了良藥
砂眼　砂眼疑似症　重症砂眼　上眼皮下垂　急性慢性結膜炎　角膜雲翳
患者勿遲疑治療良機
發售處　奉天小南城門裡興記藥房

眼科普光丸　專治各種眼病
主治　男婦老幼內障眼病　視物不明　眼星滿目視空中有黑花　角膜被雲翳遮蓋時輕時重
◎定價　每封八元外埠函購由郵局掛號匯款即寄
奉天市小西邊門外市署路南老爺廟內　林軒醫室獨家經售

北市場　共益舞台
北京滑稽小丑　朱錫麟　文武小生　陳少華　銅錘花面　葉盛茂　馬派老生　朱桂華
常立恒　陳　秋　楊月笙　存平泉　王少鴻
九日晚場　東風借　六六　五花洞

中央大戲院
九日早場　擊鼓罵曹　刺湯　寶蓮燈　五人義
晚場　白水灘　五花洞　拾黃金　金山寺　臨最後別紀念二天

亞洲天樂

巾幗男兒　王則導演　梁孟庚編劇　王麗君　李顯庭主演　五月八日至十一日演四天

百萬　宣傳不如服用之後果
滑精淋病赤白帶特效藥　八圓　實賣所　奉天江ノ島町八　マムシ藥房　電話三四五五五

梁宅家傳成藥
滑精　亂瘡　吐血

惡性下痢　惟有先用
紅・白痢疾、阿買巴赤痢特效藥
塩野牌　好梅親片
本劑係擧近代藥化學之全力作苦心研究而製之最强力防腐止瀉劑無論何種難症皆能征服而導於痊癒洵爲起死回生之聖藥歷經許多臨床大家之實驗及無數患者之報告爲明証焉對於適應藥少之「阿買巴」赤痢尤爲唯一之特效內服藥
【專治】各種「阿買巴」赤痢病症　傳染性及寄生性腸疾　急性・慢性腸加答兒　腸內腐敗醱酵等
【包裝】二〇片　一〇〇片
製造　塩野義商店　大阪市東區道修町三丁目
塩野義藥品株式會社　奉天市敷島區葛和街五段三號
SH—31

福祿壽抽籤當籤號碼公告

康德九年四月三十日於新京特別市大同大街滿洲興業銀行本社擧行第三回福祿壽抽籤之結果對當籤之號碼列左特此公告

康德九年五月五日

新京特別市興光路四〇一號　滿洲生命保險株式會社

第三回福祿壽抽籤當籤號番　通共甲組乙組　支拂場所　新京本社　支拂期間　自康德九年五月十三日至康德十年五月十二日

等	金額	各組	計	號碼
壹等	五千圓	2	4	17·787　19·829
貳等	三千圓	3	6	10·277　16·367　23·740
三等	壹千圓	5	10	6·046　7·167　14·418　17·412　19·039
四等	壹百圓	20	40	1·752　3·848　3·925　6·680　7·219　7·411　10·477　11·864　13·871　14·351　15·400　16·053　16·437　17·977　18·145　18·241　20·082　20·754　22·375　23·099
五等	五拾圓	40	80	1·635　2·893　3·164　3·415　3·770　4·182　4·549　4·588　4·803　6·066　6·086　7·240　9·043　9·430　10·577　11·192　11·503　11·701　13·385　13·750　13·902　14·177　14·583　15·577　16·197　16·848　16·865　17·545　17·772　18·015　18·144　19·637　21·194　21·265　21·380　22·222　22·227　22·852　23·348　23·774
六等	貳拾圓	45	90	192　1·695　3·149　3·408　3·954　4·702　5·322　5·545　5·643　6·007　7·038　7·126　7·409　8·012　8·827　8·993　9·576　9·622　9·882　11·303　11·610　12·775　12·880　14·640　14·891　15·554　15·747　15·834　17·024　17·845　17·874　18·434　18·644　18·654　18·699　18·800　19·261　19·457　19·921　20·444　21·524　21·919　22·798　23·229　24·073
七等	五圓	120	240	256　331　360　1·336　1·591　1·740　1·751　1·774　1·800　1·971　2·227　2·289　2·448　3·188　3·211　3·429　3·498　3·508　3·756　3·801　4·044　4·438　4·516　5·012　5·251　5·451　5·461　6·220　6·463　6·499　6·785　7·026　7·034　7·076　7·114　7·161　7·251　7·734　7·811　8·081　8·155　8·224　8·644　8·738　8·752　8·819　8·963　8·989　9·221　9·404　9·559　9·709　9·994　11·046　11·086　11·198　11·894　11·899　11·955　11·979　12·326　12·346　12·379　12·578　12·757　12·762　12·879　13·074　13·398　13·461　13·730　13·740　13·887　14·179　14·187　14·261　14·816　15·084　15·278　15·483　15·498　15·907　16·152　16·505　16·559　16·630　16·635　16·722　16·847　17·060　17·285　17·802　17·852　18·099　18·375　18·862　18·786　18·864　19·198　19·592　20·599　20·761　20·846　20·983　21·401　21·422　21·541　21·592　21·807　22·016　22·009　22·402　22·560　22·716　22·860　23·308　23·440　23·780　23·814　24·180
八等	壹圓	末字		079　（本 14678）